(一) NO.1683 中華民國十六年八月廿一日 星期日 舊曆丁卯年七月廿四日 THE MAN CHOU PAO (日刊) 大正十一年七月廿四日第三種郵便物認可

滿洲報

昭和二年八月廿一日

(本報價目) 每份現大洋五分每月現大洋一圓每三個月現大洋二圓九角每六個月現大洋五圓六角全年現大洋十一圓報費先惠郵票不收 (廣告刊資) 一行十四字起碼刊資一日每行現大洋一圓特別及長期者另議

發行所 中日合辦 滿洲報社 大連市山縣通一四二番地 電話 (編輯部)(長)七五一三番 (經理部)四〇三四番 振替貯金口座(大連)三七三番

鐵路表 [illegible]

論說

吳佩孚與蔣介石 (知非)

中華民國一戰爭大舞台也，中華民國之武人，一出現舞台之上之角色也，眞刀眞槍，實行對打所演之劇，不日闖幽州，即日取金陵，不日征南，即日掃北，而觀者急欲一覩之南北和，尙在運動排演之中，仍未達到純熟地步，終未能開演，今者更無望矣，排演此劇之名角，飄然去矣，不惟南北和，從此擱淺，即長拳短打之傑傑者，亦無人能繼其後矣，吾於爭潮起伏之中，得兩角色，一吳佩孚一蔣介石是也

吳在全盛時代，虎踞洛陽，懷德畏威者，無不望風仰拜，自遭馮氏倒戈，又被靳氏反對，經此兩番變動，竟致一蹶不振，卒至間關萬里，隻身入蜀，經三湘而渡巫峽，聞兩岸猿啼，得毋慷慨欷歔，而灑英雄窮途之淚乎

蔣介石北伐以來，大軍所到之處，戰必勝而攻必克，其鋒利實人，直不啻疾風之掃秋葉，使嫌疑不生，誤會冰釋，實不難犁庭掃穴，與諸同志者，痛飲黃龍，無如讒人敗類，群相傾軋，致部下解體，大丈夫不能成功，環顧左右，危機四伏，擧一身所膺之大權，一肩所負之重任，視同草芥，不惜犧牲，唯以明哲保身，遠引高蹈，嗚呼功高一尺，魔高一丈，其蔣介石之謂歟

吳佩孚負有盛名，其末路如此，蔣介石負有盛名，而其下場又如彼，論者每謂吳氏剛愎自用，蔣氏大權獨攬，兩人之功業赫濯，終成曇花一現，其弊蓋在斯也，且吾人於世，未可以成敗論英雄，有屈有伸，能大能小，正所以見其眞本領也，然以吳蔣相比較，吳氏頭腦嫌舊，不免效忠於一人，蔣氏智識嶄新，不忘盡力於萬姓，效忠於一人，其義甚狹，盡力於萬姓，其義甚廣，其優劣之點，由此判矣，雖然，蔣介石攻取武漢，吳知事不可爲，兵退河南，不忍糜亂武漢之人民，蔣氏對吳此擧，頗亦佩服之至，吳在河南，蔣介石從未以一兵相追，蓋亦深敬吳佩孚之爲人也

奉派邀各方在京大會議 (二十日北京專電)
寧晉亦在被邀之列

奉天派欲乘南軍代表何成濬方本仁氏等十八日由山西入京之機會，並要求山西代表及張宗昌孫傳芳褚玉璞氏等加入開催一種時局救濟會議，自此計畫樹立後，已將通知發出，就奉天派內部之要人關於此種會議，微露其異象，蓋此項計畫，不啻爲張作霖閻錫山蔣介石等三角代表之變形，其以爲蔣介石氏雖然失敗下野，南京派之諸將中對唐生智氏等之武漢派不平分子頗不乏人，擬與不平份子結合，成立大同團結，不過現時有此計畫，能否實現，尙屬疑問云

楊張主擴大會議 (二十日北京專電)
已用楊名通電各方請派代表

楊宇霆張學良等爲妥協派謀時局之根本解決策主張，將奉天派之軍事會議擴大，網羅奉天山西南京及孫傳芳張宗昌等各方面代表來京，開一大時局會議，已向張作霖氏之贊成，現由楊宇霆出名，各方面發出通電，請派代表

張孫代表到京及各議案 (二十日北京專電)
奉仍聯蔣故方何亦到京

張宗昌及孫傳芳兩氏之代表於十九日已抵北京，奉派決於二拾日開催對南方策之最高幹部協議會，議之中心問題，即討論對南京上海攻略，並將馮玉祥及南北妥協等問題，據聞奉天幹部之意，將中正雖已失腳，奉天對之仍當根據討伐赤化之精神，尊重蔣氏個人意志，完成南北妥協，故何成濬方本仁兩氏亦突然來京云

奉唐已完全提攜 (二十日北京專電)

據北京潘國務總理對記者發表，謂唐生智氏代表來京之結果，北京政府與唐生智氏間已成立完全提攜云

南軍拒絕讓南京 (二十日上海專電)
北軍飛機渡江偵察

南軍峻拒北軍要求讓出南京城，似欲死守南京城，北軍飛機屢於南京上空飛翔偵察南軍狀況，又北軍優勢之砲兵隊開抵浦口，目下準備向南京下關砲擊云

鎮江隔江大激戰 (二十日上海專電)

據鎮江來電，十八日午前十時，楊子江以北之南軍約五萬全部退至鎮江，正午孫傳芳軍大部隊出現於楊子江北岸，向南軍開始射擊，南軍亦與之應戰，至午後八時孫傳芳軍之野砲隊用大炮向鎮江側之南軍艦砲轟擊，鎮江市內混亂達於極點，在該處之日本僑民於十八日夕刻全部已收容於驅逐艦云

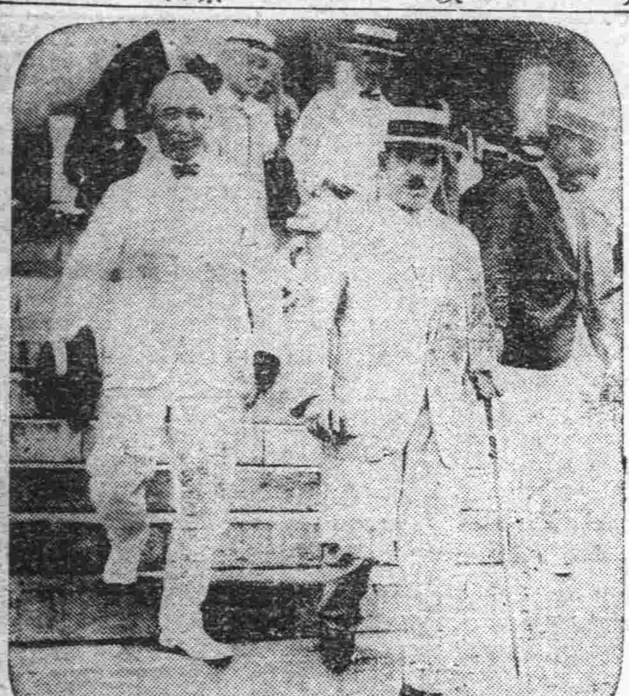

◇抵埠時之松岡副社長 (戴帽持杖者即松岡氏)

南軍已失去戰意 (二十日上海專電)

據一般之觀測，謂孫傳芳軍既已占領浦口，其占領南京上海亦不過時日問題，現上海之南軍仍皆失去戰意，若南軍與孫軍間再起戰爭，必歸敗退無疑，蓋孫氏原有穩健政策之人，若再占領南京上海，所有徵收課稅問題，定必取消，其他設施亦必有利於人民，故上海內外人對於孫氏均表歡迎之意云

南軍廢兵在鎮江 渡江者七萬餘

南軍廢兵十九日渡江已畢，北軍進迫大館時機已祇在一二日內，廢兵全部約達七萬五千，鎮江稅關十八日已閉鎖，英國此際計畫以武力奪回租界云 (二十日鎮江專電)

南北隔江對峙 形勢益爲緊迫

敗退之南軍十九日即可完全渡過江之南岸，北軍迫於對岸，時機益見緊急，一二日中稅關將見沿鎮，由上流航來碇泊中之軍艦，現有運鮮通濟等汽船八隻 (二十日鎮江專電)

下關民家少數北軍出入
商船僅日間通過

據南京電，南北兩軍現已挾江對峙，下關之民家已有少數北軍出入其中，十七日起開始緩漫之砲擊，下關通過之外國商船晝間尙可無事，晚間極爲危險 (二十日上海專電)

汪譚孫即將赴寧 (二十日上海專電)
致電何應欽令備船隻

武漢政府代表汪兆銘譚延闓孫科等十八日致電與南京政府何應欽李宗仁白崇禧等云，近擬赴寧商議，一切軍政希即備輪前來云

日代使數訪張交涉三事 (二十日北京專電)
奉方新舊兩派所持之意見

據官場方面消息，最近駐華日本堀代理公使數次赴大元帥府訪問張作霖氏，其訪問內容關於左列三項

一奉天之救濟

二東三省鐵道建設之件

三吉林之山林及礦山之件

以上三項協案曾經該代使與奉天派積極協議，已經作成一種草案，而奉天派內部之新舊兩派對此問題之意見頗不一致，故此事因之生一頓挫，擁傳吳俊陞張作相氏等舊派主張，謂日本在東三省者對於經濟政策及他之援助，奉派可無缺乏之感，至於借款問題，即對日附與權利等，只要有利於奉派而不影響於中央，僅限於東三省者，竟可承認，至於奉天派之新派如楊宇霆韓麟春等之意見，以爲奉派既已出而掌握中央之政權，今日爲與日本結此新契約，徒惹全國人民之疑慮，故無論對於事實乃地點關係，均雖表示贊成，且持强硬反對云

奉對唐生智
促進妥協以制馮

據某方面消息云，北京政府近鑑于因蔣介石之下野，與南京方面之妥協希望已形薄弱，及馮玉祥之勢力已有漸次增大之傾向，故日來頗有與連絡中之唐生智促進交涉之意，而據某有力消息家所談，唐生智已完全表示反共產主義，且對于奉天派所主張之一爲以上之聯合政治，亦頗贊成，是以與彼之交涉，行將漸次進展

俄蒙締結共同防禦密約 (二十日北京專電)

據駐俄代使報告云，最近外蒙駐俄代表與蘇俄陸軍委員成立關於俄蒙共同防禦之密約，俄國使赤軍一萬駐多爾基斯坦地方，以備第三國侵入外蒙云

軍事委員會第一次會議 (二十日南京專電)
議決留蔣並籌備安慶會議

以何應欽爲首席之軍事委員會第一次會議，業於十六日開會，其決議二項如左

一、國民政府及中央執行委員會努力挽留蔣介石總司令，不在中其職權由軍事委員會施行

二、十七日由李烈鈞李宗仁王寵惠王伯群紐永建等召開國民政府幹部會議，派伍朝樞爲安慶豫備會議代表

國民黨在寧開中央政治會議

十八日在寧召開中央政治會議，李烈鈞爲首席云 (二十日南京專電)

軍委會繼蔣職權 (二十日上海專電)
李宗仁何應欽等通電聲明

李宗仁何應欽閻錫山李鳴鐘楊樹莊李濟琛胡漢民等，以國民政府軍事委員會常務委員之名，發出通電，大意如左，蔣總司令辭任，本政府現正致力挽留之中，顧軍事統一，不可中斷一日，故爲蔣總司令尙未復職之前，由軍事委員會執行總司令職權，總司令部所屬之各部隊各機關，由軍事委員會統轄指揮云

惟雙方遠隔，致其成立前途尙遼遠云

王天培之被殺已證實
高冠吾亦槍決

上海特訊，王天培被槍決，已證實，十軍副軍長高冠吾，聞亦同時被決，傳徐南退却，以王對扣兵被釀事爲其大原因，其他軍隊，亦多少與餉有關

北京官方消息，據上海電，王天培及其副軍長高冠吾，均被槍決，業經論實，惟王所部均係黔產，其中官長大半爲王之弟兄親屬，此後必將引起反動，關係黨軍前途甚大云云

南軍退却中戰訊
津浦線黨軍業已絕跡 江北安徽正吃緊

津訊，孫傳芳軍前鋒已達明光，孫意於佔領浦口後，暫事緩進等情，茲復接蚌埠來電稱，孫軍正面鄭彥俊師抵除州，東路劉士林師業由清江浦越過淮安到寶應，續向揚州前進，上官雲相師現正在向南退却，預料不出數日，江北全境可以恢復云，傳聞孫傳芳之第二期軍事計畫，着重以第三路軍由合肥直下，窺取安慶望江，密傳陳調元葉開鑫受李宗仁壓迫，有向孫輸誠之說，孫對此路，大抵以張敬堯統率第二軍進行，但本報接南京電，孫軍(十七)晨佔領浦口，並於下午砲擊南京，英僑均登威佛及伍特拉克兩船，駛往安全地帶避難，同時北京方面特訊，則謂白寶山近在海州指揮黨軍，頃已佔領揚州，聲言奉孫傳芳命令云，另據南京綠電，津浦線上黨軍，已總退却至浦口，浦口爲衣間客車擁擠異常，何應欽將基本隊伍十六，後以舢板及火輪數十隻運輸至下關，轉赴龍虎山獅子山一帶，架礮設防，柏文蔚部亦向安慶退却，南京人心恐慌，已達極點，下關商店，十七，晨均閉門，居民十分之七已搬家，又謂駐紮徐州之白寶山部，十六夜突然宣布獨立，因此進於寶應之孫軍，突開抵高，江北之黨軍，(十七)晨總退却至鎮江，滬寧路線已有遮斷之勢，沿江岸各地情勢，亟爲混沌，何應欽已調所一師赴高資部防，滬領團自十六，晨起，決有會議，對於南京僑民之安全，及滬寧路各地外僑生命財產之保障，均有詳密之協商云

張宗昌在青島
行動及檢閱海軍

青島通信，張宗昌於十三日下午二時二十五分鐘，專車來青，其第一列鐵甲車於九時即到，第二列童子軍車到站時，已一時二十五分，張氏此次來青，隨從甚儉，僅帶機關槍迫擊砲衛隊營，童子軍等，約計三營萬人，隨員僅四五十員，未抵車站以先，各軍政機關首領，及軍隊均到站恭候迎迓，商埠局趙總辦，膠濟路趙局長，及重要人員，皆至高密車站歡迎，張氏專車抵站後，軍樂大作，張與歡迎者略事寒暄，即赴督辦行轅休息，張氏此來，本爲檢閱海軍，稍事休息，即傳令海軍預備檢閱，至午後六時，自督辦行轅經陵縣路，直至大港一帶，均前布警兵，以備張氏赴大港時靜路警戒，該項警戒軍警，直至十四日上午十一時，始行撤去，聞張氏曾到大港檢閱海軍一次，十四日上午十一時，又赴大港登海軍各艦一次，至對於此次海軍風潮，有無澈底解決，尙未聞悉，祇聞張氏自濟來青時，對海軍風潮，甚爲震怒，張曾在濟印有佈告，預備來青給海軍人員同閱，錄其原文如下

一位義威上將軍、陸軍上將、直魯聯軍總司令兼海軍總司令張佈告，爲佈告事，照得海軍與陸軍，同負保國衛民之責，自應嚴守紀律，砥礪品行，以樹軍人模範，乃近年以來，海軍積弊，日深一日，排斥異己，罔利營私，各樹黨徒，借端要挾，夤緣時會，伺隙投機，視命令如弁髦，以船艦爲私產，凡此種種，罄竹難書，本總司令親奉大元帥命令，將東北渤海兩艦隊，改爲第一第二兩艦隊，責成本總司令，督飭沈副司令鴻烈認眞整頓，自玆以後，所有海軍人員，務各振刷精神，力除積習，以副大元帥整軍經武，愼重海防之々，倘有不逞之徒，乘機鼓煽，以致驚擾閭里，妨害治安者，本總司令，一俟查實，定以軍法從事，毋謂言之不預也，切切此布

江南聽孫軍支配
魯軍攻隴海線奉軍嚴守直南
帥府會議將有此決定

據某方面消息云，數日來大元帥府方面，對於蔣介石下野後之，對南問題，會召集各幹部從事討議，茲聞已決定于月之二十日頃，侯張宗昌來京，即開軍事大會議，討論對南策略，其參集該會議之奉天派幹部，爲張宗昌張作相楊宇霆張學良韓麟春湯玉麟等，聞吳俊陞亦擬來京與會，褚玉璞因統率山東各方面軍事，孫傳芳因指揮津浦前線戰事，或不克參列，亦未可知，據聞該會議之內容，雖未爲決定的，然大體決定，應討議者爲下之數條件

一、與山西派始終一致從事討赤，但攻擊河南之馮軍，決使採積極的行動

二、進攻江南(南京及上海)孫傳芳如有其意，即可默認之，南京上海既由孫傳芳支配，則奉魯兩軍，即不深入江南，魯軍專向江北一帶發展，以爲孫軍後援

三、魯軍既有嚴守津浦線一帶之必要，即應進攻隴海線，但不深入豫省

四、奉軍應嚴守黃河北方之直隸南部，以暫觀南形勢之推移，果有必要時機，即攻入河南

再關於軍事的，應于可能範圍內力避積極主義，以觀望馮玉祥與武漢軍及南京各軍關係之變化，此等大方針，依然未變，力戒自動，專俟好機會之到來云

關於滿蒙政策諸說
談者無非臆測耳
滿鐵新副社長松岡氏抵連談

新任滿鐵副社長松岡洋右氏，偕少林伊藤兩秘書役，二十日乘貝加爾丸來連蒞任，大連埠頭之出迎者，除滿鐵各理事課長社員外，並有大連杉野市長、田中民政署長、櫻井遞信局長、水野大連警察署長、佐藤商業會議所會頭及各銀行會社主腦者，中國方面有大連公議會長張本政小崗子公議會長關睦當等，中日官民頗不在少，松岡氏對出迎之記者所談大要如左

滿洲事情，實已知之甚詳，無再陳述之必要，吾等正副社長就任以來，外間有種々風說，然余與山本社長，關於滿蒙政策，社內職制，人事關係，從未發表意見，故外間諸說，無非揣測之說耳，山本社長須迨蒞任視察現在情形後，始能確立各種政策與方針，余與滿洲關係，固屬甚深，然亦非視察現狀，不能立具體方針，余想山本社長識見過人，自必有一番發揮，自於所傳滿蒙鐵道問題，外債問題，滿洲中心主義等，余既未曾論及，且亦未議及，此皆爲社長蒞任後，始能決定之問題，社長豫定念二三日出發來任，然或緩期亦未可定云

本報今日附送星期副刊一份即望察收

吉海鐵路工程局第五段山峒招標廣告

本路第三段山峒業經開標在案，茲擬將第五段山峒定期招標，凡中國商民具有確實中國資本曾在他路包工具有經驗欲承辦此項工程者，可携帶哈大洋拾元，自本年陽曆八月二十五日起到吉垣本局購領標單圖表水平單及包工章程等項，再往擬包工段估看工程，於本年陽歷九月十五日下午一時在本局當場開標，但無論得標與否，所繳哈大洋十元作爲印刷單表工本費，概不發還，特此廣告

計開

第五段山峒長四百一十公尺

第六段山峒長三百七十五公尺 (亦將陸續開標)

吉海鐵路工程局標購頭號青磚廣告

八月十七日

本局現需頭號青磚四十六萬二千塊，定於民國十六年八月三十日在吉垣本局開標，有欲承辦者希將標函在開標前一日照章填具連同押款逕投本局，以便屆時開標，簡章函索即寄，特此廣告

四洮鐵路管理局標賣廢料廣告

第三十八號

本局呈奉令准標賣廢銅鐵空油筒鐵鍬等項，分爲二組，第一組投標押欵現洋二百十十元，第二組投標押欵現洋十元，標單費每組現洋壹元，訂定八月二十三日在本局開標，凡有願承買者可至本局材料課領取標單簡章，辦理屆期投標可也，此告

長春馬宅啓事

查先夫馬金堂自去春被害因而興訟，以致其所遺對外經手未結之事，迄無頭緒，茲爲清理起見，特委孟律師景芳爲完全代表人，負全權之責，辦理先夫所遺對外一切事宜，凡與本宅有債權債務關係者，嗣後即與孟律師直接辦理，特此聲明

長春西三馬路奎星街 馬王敬賢 啓

律師孟景芳啓事

本律師現受馬士敬賢等委爲全權代表，并法律顧問，如有對於馬王氏之名譽財產不法侵害者，本律師負依法保護之責，特此聲明

失照作廢

敬啓者，敝人本名座落額穆縣東關鄉楊家屯熟地一段九晌，東至勾，西至道，南至勾頭道，北至大道，於今春三月間赴區辦事，不知竟將大照丟失何所，遍處查找，毫無踪跡，除已具情呈請縣署補發新照外，特此登報聲明作廢

楊萬淸 啓

尋人廣告

啓者敝人有犬子年十五歲，乳名雙喜，身穿藍細布褲衫，足登靑細布鞋一雙，於月之十三日出遊，數日未歸，各處尋找，不知下落，如有知者，請駕臨西崗子萬和號一叙，鄙人必登門叩謝，因此登報聲明

高成恩 謹啓 香爐礁三區一四四戶

拍賣廣告

七月二十七號入港汽船純利號所卸遇難水濕茶紙等貨，今受該船長之委托，定於本月廿五號拍賣(該貨一部份存於碼頭十二號倉庫，一部份存西崗政記油坊院內)，詳細情形請到本協會探詢便知

大連海務協會啓 昭和二年八月二十一號

下行
上行
線

蔣去與馮之關係
九江會議之由來
武漢派將爲蔣氏之續 鄂西鄂南已日呈嚴重

津訊、自蔣介石因津浦軍事之失利、及桂皖軍系之脅迫、自動出走以後、各方電訊、皆經證實、玆據本社探得上海確訊、吳稚暉對人言、蔣介石此次被推倒之主力、厥爲馮玉祥、餘人皆其傀儡、蔣氏臨行、深悔輕與馮氏合作、蔣謂人言、馮態度素欠鮮明、性本陰鷙、至此乃信吳謂馮現利用以倒蔣、必再利用他勢力以倒唐、馮唐合作、亦必不能長久、革命之功、虧此一簣、言下不勝嘆息云 又據津門某老民黨云、武漢派挑撥蔣(介石)李(宗仁)感情、致保定軍官系將領對蔣深懷不滿、攻徐一役、李(宗仁)不願戰、致應戰者、僅王天培陳調元賀耀祖等雜色軍隊、受巨創而退蔣又命李入贛、李逗留龔湖不進故張發奎得從容壓迫贛(龍)甚挺)佔領南昌、(十一日)蔣召集秘密會議、李(宗仁)何(應欽)白崇禧等皆列席、蔣意仍欲取贛李反對甚力、謂黨內相殘、授人以隙、縱能獲勝、終當兩敗、諷蔣自退、白亦附和、何則默然、蔣知大勢已去、即下決心、文(十二日)得馮玉祥眞電主張召集安慶會議、犧牲蔣氏之意大暴露乃急遽離寧、行時、知者僅胡(漢民)黃(郛)吳(稚暉)何(應欽)數人、車既發、始宣布 聞者李早有接洽、漢政府移寧與否、俟中央執行委員全體會議決定云、又據某方確訊、馮玉祥除與武漢派早有接洽惟倒蔣計畫、則實由汪兆銘主持、馮汪結合乃在鄭州會議時所定、近馮因主召集安慶會議、以過蔣下台、破壞寧晉聯奉之謀、蓋南京形勢、既已如此、其自顧尚且不遑、安有安慶會議之可言、綜馮玉祥眞(十一)電對于安慶會議之召集、即係暗中驅逐蔣介石之先聲、胡漢民、蔡元培、李石曾、張靜江等對於馮電十分憤恨、曾於接電後即在總部拍發一極短之覆電、畧云「漢民等對于尊意、極端贊成、介石赴滬、行將登車、曾以示眞電、介石即時盡諾、然至十三日、聞介石有下野意、漢民擬挽留、乃介石既去寧波、安慶會議即無必要、一切自可迎刃而解、故漢民亦無赴寧波之必要、因各歸故鄉亦決非逃匿也、細譯上電可知安慶會議、即係折台會議 蔣恐自已之台被人折去、故不如先自下野、冥々中便轉做到先折安慶會議之台、此種對付策畧、非蔣介石吳稚暉霽出也、又據漢口方面密報、唐生智於聞蔣介石下野之後、曾開軍政聯合會議、本擬自取總司令一職、進握南京軍政實權、曾於即夜電馮(玉祥)探其意見、不料馮無明白之行示、唐顧左右曰「這怎樣辦呢」于是有建議者、謂任命李宗仁或何應欽代理總司令都不過渡性質、此時南京城內、現象複雜、各系將領、意見亦不一致、故不如由唐總司令示意汪(精衛)譚(延闓)邀電商李宗仁)何(應欽)等、即開九江會議、俾能確定軍權政權兩大問題此九江會議之所由來也、九江會議、馮亦首先來電贊成、催促開會、然一面另特派張之江到漢張之江到漢秘密條陳、請武漢軍分赴寧皖粵作戰、由馮軍專任京漢防務、武漢派果爲馮所欺、整軍出戰各地、則漢地盤、旦夕歸馮之掌握矣、馮近突任命岳維峻爲南總司令、調遣大軍入鄂、以孫長臣爲先鋒、其一部已由陝西進據漢水、一部刻由南陽向襄陽進發、聞馮此舉、實欲襲奪鄂西、張聯陞已電武漢政府告急、並請速指示方畧、唐生智除一面電馮阻止外、並命令三十六軍々長劉興、調所部廖磊周維寅兩部、火速向武勝關出動佈防、鄂西鄂南均入嚴重狀態云

馬祥斌未槍斃
第二軍移徐州 張敬堯未到濟

濟南快信、據所聞津浦線孫軍仍在積極南攻之中、官府方面盛傳孫軍前鋒已於十六日午後抵烏衣但尚無官電實、第二軍軍部、因奉令移駐徐州、本日十六日、已由該軍參謀長張青山、帶全部人員由濟專車赴徐又張敬堯迄至十六日尚未到濟、馬祥斌亦未解濟近日津報載稱馬祥斌已被槍斃、純係謠言 又第七方面第一旅副官張文瑞、十六日帶迫擊砲兩門機關槍四架、子彈三百九十箱、由徐州過濟赴津、一百十六旅長盛祥升由徐州來濟辦理某項要公

蔣去前對馮玉祥
會贊成安慶會議
去後胡漢民等致馮之原電

上海通信發表寧洛間關於解決黨務糾紛、商定在安慶開執監預備會議 要電兩件、錄之如次(一)馮玉祥致寧方眞電、齊電敬悉、諸公愛護黨國、大義昭然、誠摯之情、溢於言表、額慶之餘、尤深敬佩、承示對共已無問題、大計乃在北伐、分兵籌策、外攘內安、但係目前切要之圖、悉從實際着手、從此冰釋成見、勉承其過、力持大體、兼決至計、俾吾黨親愛之同志、早聚一堂、不特全局問題、於此決定、同志感情從此於初、即反對異圖一切爲黨國害者、亦必聞風而喪膽、除將諸公愛黨之誠、謀國之忠之美意錄電轉達漢上諸同志外 至於執監委員大會、應在何日舉行、大會前如尚有未盡釋然之處、可否先開一預備或籌備會、其地址擬在何處、如以安慶爲長江適中之地、各方來集、似較適當、是否即在安慶舉行、玉祥之意、深望本黨早日達於整個善後之局 務請在寧在漢諸革命領袖及早籌計無庸過謙、無庸疑忌 相見以誠黨相合更速 玉祥兼以同志關係、黨員資格、頻瀆再陳、耿々精誠敬希諒解、佇候明教、諸同志處仍請代達、弟馮玉祥叩眞(十一日)(二)寧方致馮文電、鄭州馮總司令勳鑒、眞電奉悉。我公惓々之誠、至深感佩、大會之前、先聚一堂、融洽感情、尤殷企禱承示會集安慶、敬當虆除趨待、並應護衛維周、我公旗節能臨、更極歡盼也、並望示以日期、弟李宗仁、白崇禧、何應欽、蔣中正、胡漢民李烈鈞、張人傑、蔡元培、鈕永建、吳敬恒、李昱瀛同叩文(十二日)

‧胡漢民等致馮玉祥寒電 又鄭州馮總司令勛鑒、奉眞日賜電、命赴安慶會集、弟等欣然贊同文晚致電台端時、介兄正登車出滬、示以電稿、彼笑而立署其名詎料元早乃傳介兄有去志即晚赴滬挽留、比至滬濱、彼已赴寧波去春昱恒至平地泉挽公、公上庫倫、止相差數小時、白駒絕維、翩然竟杳、其悵惘相同、友人出宣言相示、並云介兄宿搆者有日上車時曾遍示其袍澤、特未示其長衫友人、讀竟乃大喜、夫議而必至於會、會且必赴各非所居之安慶、則雙方倘有不可思議之小隔閡可知、終需相與退讓、乃能一致、容共之錯誤、既先後痛哭流涕而追悔、則個人之犧牲、亦宜彼此爭先恐後而自動、雖弟等自信、能至議席讓步、然何如介兄早讓之直捷、蓋自共黨搗亂而後、彼此拘束之力、無諱爲薄弱寧方尚留倒汪之殘帖、漢上亦有罵蔣之新電、雙方樞要、皆無奈何其徒黨、在罷備雍容揖讓互通情素之時、一方乃不能不停止其北伐、一方又不能下揭桿其東征玉帛與干戈、將錯亂而並用、豈不膽笑萬國、所以騎馬不必尋馬釜底可以抽薪、止需犧牲任何一方、便不必有會、亦無所用議、即完全自然解決、弟等初不揣此其去介兄還矣、故現亦幡然改其安慶之行、各爲故里之游、一了即百了 容共反共、各以錯誤爲試驗、互相不擇美惡、惟以附已者爲賢、政象已彼此日非、若又視合離、惟領袖是競、祇曲說自高、因強合而暗鬬、必更重黨國之禍也、稍息其時矣、倘不以爲迕伍乎、一柱擊天、惟公有焉弟胡漢民張人傑蔡元培李昱瀛吳敬恒同叩寒

撤兵問題次官歸後決定

日政府對於撤退山東駐屯軍問題本決定提出於二十四日之定例閣議今忽又變方針以爲尚須持以慎重態度其理由有二
一南軍雖受北軍之壓迫一再南退山東目下之秩序固能維持然仍恐南方側互相提携再舉北伐此種形勢現已接近對於山東方面之日僑未可認爲絕對安全
二山東駐屯之日本軍隊除隊期至現今止既已延期撤退時並未歸還日本內地同時派爲駐滿洲之交替軍隊深恐因此又惹起中國人之誤解
有此二種理由二十四日之定例閣議並無何種之表決豫定俟森次官由華歸國後協議決定云(二十日東京專電)

廣東徵收船舶稅
惹起罷業風潮

日外務省接駐廣東日本總領事館報謂廣東省政府自接蔣介石下野消息後以爲在廣東之軍隊當與武漢南京各派一體北伐惟軍費無出特頒佈徵收船出規則凡自極小之帆船起至大汽輪止概行徵收最低者亦須繳納二元之稅費大者竟徵收至五百元之多自此稅則頒佈後無論內外國人之船舶業者一律猛烈反對結果覓行強制徵收氣勢益甚反抗日般小船舶業已一齊罷業封鎖漢口駐廣東領事團以爲此種水路交通刻已完全停止官憲大行結果通商貿易上妨害頗重擬對廣東官憲提出嚴重警告云(廿日東京專電)

擬將津滬總領事
昇爲公使階級

日本行政制度審議會鑒於我國中部及華南北各地爲各有勢力者之割據再兼對華外交確以日本爲主動的外交事務均關要緊主張將天津上海漢口各重要地方駐在之日本總領事概均仿照日前提倡駐奉天日本總領事升爲公使階級辦法辦理至於奉天近於滿蒙爲擁護及發展日本特殊地位之權利又擬付於公使權限爲適宜外務省側對審議會此項主張亦表同樣之感且云今後對於駐奉公使及總領事任命須當特別注意對於駐奉天總領事事實上當付以公使以上之權限其他駐在上海天津漢口等各重要地方之總領事均須升爲勅任官之待遇並云從來外務省側重於歐美所有優良之外交官皆派赴歐美方面今後當改向於中國方面云云(二十日東京專電)

法國南部大火災

法國南部苛魯新加地方於十七日起發生猛烈山火共燒約四十里之延長刻下仍在延燒中(二十日伯林專電)

(二十日伯林又電)既報之法國南部山中發生火災一事火勢愈形猛烈該地一帶九個都市完全燒盡化爲烏有所有牧畜家畜等動物燒失無算火車及他郵便電報等各種通信概已斷絕云

某軍事家之
長江形勢談

津訊云、寧局劇變、時事前途究竟如何、殊堪注意、特往訪熟悉各方面之最高軍事家、即詢眞相據答如次
一、倒蔣內幕 原因至爲複雜、蔣中正此次失敗、其中最要者、約有三點(一)廣西派軍官系、與浙江黃埔系之暗鬬(二)輕視孫傳芳不爲完整之準備、即冒昧反攻徐州(三)共產黨乘機挑撥、南京政界之江浙人、幾爲軍官派廣西系之敵、換言之、此次倒蔣內幕以即廣西軍官派聯合湖南軍官派以倒浙江黃埔派、蔣爲環境所迫、不得不以一走卸責、時人每謂蔣爲洪秀全、李宗仁爲楊秀清、唐生智爲石達開 雖屬滑稽之語、然亦相彷彿也
二、蔣走以後 蔣以一年功夫、橫行大江南北 其用兵之神速殊可令人欽恭、惟戰勝志驕、南人慣技、蔣之毛病無他、實在「自視過高」四字、現在雖云業已下野、其部下親信軍隊、如何應欽白崇禧所部、均分駐寧滬 所謂下野者、不過一種形式問題、與昔年馮玉祥之一假、如出一轍以我觀察、無論寧漢如何誠心妥協、而總司令一職、在最短期內決難有解決之方、蓋合寧漢兩方人物推敲可以充任總司令職務者在寧爲李宗仁何應欽 在漢爲唐生智、李何雖屬桂派 但由粵而湘、與蔣患難相隨、眞正爲三民主義信徒 若唐生智者、本半路出家、究竟何謂共產、何謂三民在唐之腦子中、亦不過利用此名詞、以佔據兩湖地盤、此時如以總司令畀唐、則李已在南京實行代理總司令、桂派未必甘心、若掉過來畀李、則唐生智素不樂居人下、無論九江會議如何調停、此問題恐一時不易解決、即令勉強解決、亦非永久之結合、外傳寧漢兩方將一致推戴譚延闓或李烈鈞爲總司令、値此軍人跋扈之時、蓋恐不易做到即令做到將來亦必命令不出軍門其何以濟、故就我推測蔣之捲土重來當不遠也

寧將領內部不和
白崇禧何健胡宗鐸電漢求容 何應欽周鳳岐別樹一幟

上海特訊、白崇禧何健胡宗鐸三人於十三日連名致電唐生智及張發奎請、一二日內即行協議善後電末有即日派胡宗鐸面請指示之語、又十四日同三人另致一電於汪兆銘唐生智、內稱蔣介石倡導驅共、排除黨國危機、不無功勞且既經自辭總司令而去、今後宜繼續北伐、棄微嫌而解爭執、一致相携云云、電末亦有由胡宗鐸面陳之語
上海又訊何應欽密與周鳳岐結合不滿李宗仁白崇禧舉動、李雖已擁何爲代理總司令、而已副之、但何仍主張退保浙滬、對北方軍事、歸湘桂各軍主持

義大利輪船
在重慶被匪脅迫

日本接九江電報謂義大利輪船一隻行致重慶地方被該處土匪脅迫其後開行至巴東與該處軍隊發生誤會互相射擊云(二十日東京專電)

米澤大雷雨

日本米澤地方於十九日被大雷雨襲來市內街中皆成澤國家屋被水所浸者數百戶被雷村莊十餘處據該處年長者云爲三十餘年所未有之大雷雨云(二十日米澤專電)

幻情小說 新桃源 (八二) (劉瘦鶴著)

第六回 王餐霞居官寫滄縣 小佳人夜放牢獄人

均向萬、幻山而去、不消一刻之間、早已到飛燕居廬、夢仙擡頭細看、只見得萬竿修竹、一畦新篁、圍繞着綠水青山、淸風習々中、有茅舍十餘間此時飛燕已推扉入室、告知夫人女兒、夫人聞言、即令女兒、後房修飾、自來相看女婿、此時衆賊、已把夢仙讓進院內、適掃着、夫人對面、夫人一見、不覺失聲贊了一句好俊人物、樂的掛不住臉、抽身便走、那些賊寇、搶上扯住道、大嫂子那裏走、還不受女壻一拜、夫人撕羅道、你們且別鬧玩皮、待合沓時、老太々必受一拜、衆賊人又扯着、揉搽道、你這個老潑辣貨、在舍壻面前、還瞞我們呢、那個一把這個一句、把他鬧的亂御々的跑了、此時飛燕已出、將衆人齊讓屋裏、各各坐下獻茶不提、後邊小姐自去收拾、飛燕和夫人等、又掃除洞房、預備婚席、大家忙亂半夜、各樣纔就妥當、令小廝爲壻賓、衆賊分開、半爲女家之賓、半爲男家之賓、安排已定、扶了新人、半於青廬、夫妻交拜已、又拜了父母轉拜了衆賊、送新人轉入洞房、前邊大家挑開桌椅、歡呼暢飲飲至四更、各各逃席而去、小廝送夢仙入了洞房、夢仙暗於燈下細看嬌娘、果然是、吳台西施重出世、漢代王嬙又重生、說甚麼美如天人、俊如仙女、直不亞廣寒宮裏月殿嫦娥、夢仙看罷、不覺神魂飄蕩、顚倒不能自主、便壯了膽、向着小姐躬身一禮、小姐也紅飛滿面的、還了一禮、此時鏡花小姐、已微斜俊眼、看了看夢仙、不覺心內小鹿、突々的驚喜、只道人寰無此美男兒、說甚美如宋朝、俊似潘安、他二人只看得、一個心猿脫索、一個意馬溜韁、夢仙此時、再也捺不定春心、不覺長了小姐懷內、親了一個香吻、他二人、這方携手入幃寬衣解帶、雙々的露出來、細膩賦膚、好小姐、只把手打着銀缸小夢仙、那裏還忍奈得住、眞個的摟腰抱頸、漫赴巫陽、這一回可算得、小夢仙、海棠花下、初灑細雨、那鏡花、也是個、芙蓉帳裏、新放花香、不必說、男女愛情、人誰不曉、這不過是作者點綴花樣、按下小夫妻、輭語賦聲不表、再說那在席的賊寇、都喝得醺々帶醉、向關帝廟四散而去、比至天明、方到廟裏、衆賊酒醒過來、便都色心發旺、內有一賊道、飛燕兒、今夜晚、女兒團圓、他夫妻也必團圓、最可憐咱弟兄、只落得熱眼空看、內一賊又道、幾乎忘了、咱夫人去此正恐不遠、不免趕回來、也享咱受々々、衆賊聞言、一齊稱是、非你想起、我們早都忘了、事不宜遲、就此去趕、也着那夥女子符々抱着西瓜、進老爺廟的事實給咱解々渴罷、說畢哄然而去此時餐霞等、在店裏業住三日擬於此日起身、再與餐霞所住之店、確是賊店、當他們投到那晚便有探了去、關帝廟報告、正々擂着十把快手、未在廟裏、連來兩次、皆未相遇、今早聞餐霞等要走、愈形着急、又差探子赴廟報告、不意半途相逢、說知來意衆賊道、我等正爲此事而來、你可前行、我們隨後、你可到店、先把他們催走、待行過五六里時我們再動手不遲、不然倘或後日發生事故、豈不店裏難當、那探子聽罷、點頭稱是、如飛而去、不多時、已到店裏、只見餐霞等、收拾妥當、不必催促、即過去說些、不周包涵之話、客套了一番、餐霞這纔命眷屬上車、起程而去、方行過五里之遙、忽聽背後喊聲震天、擁上一簇人來、正是那日廟前所見的、餐霞與肅風知事不妙、然已迫在燃眉、無可如何、只得聽之而已、看々夫人女子、嚇得面如白紙、木坐車上、只見賊寇如波翻浪滾圍到車前、餐霞與肅風、急欲用言黨塞、匪人便如風捲殘雲不用分說、將二女慕蓮妙蓮、並了鬟等、一齊搶去、只剩兩個婆子、端坐車中、瞪着双眼、餐霞過來扶下車中、揉呼許久、漸有聲息把了一把、已是身挺嚇殺、好歹甦醒過來、兩目淚流如雨、齊呼疼殺我也、餐霞肅風二夫人、双双對對、號哭聲嘶、只哭得、樹葉顫々、如同感嘆、飛鳥唧唧、似不忍聽、四人向相、哭夠多時終至餐霞與肅風、免強拭淚、勸住夫人道、十年來、未曾爲官、隱居漁村、是何等逍遙自在

汗之研究

氣虛血衰 則夜臥每流冷汗
血枯神虧 則夏令常感閉汗
在盛暑汗流之時 以此而鑑別體氣 最易明白

百齡機

滋陰‥補血‥理氣‥培腎虧‥和營衛使汗管通暢 適宜調節體中溫度既不閉汗不宣 又不冷汗盜汗則本原固而體質健 耐心久服、轉弱爲強 試服一瓶、飯量大增、暴熱不怕 即見壯健之佳象 有意想不到之效力

(百齡機價目)
(均按現大洋計算)
小瓶一元 每打十元
大瓶二元 每打廿元

東三省總發行所 奉天大西邊門外
九福公司
大連分銷處 華泰西藥房
哈爾濱分銷處 西崗廣生堂
泰華西藥商行
各埠藥房均有出售

●●送子觀音●●
●●救命大王●●
▲▲試驗管中能造靈魂
化學爐中可製人身

男化女女化男之實驗

德國醫學博士希而手飛而斗氏實驗報告云、有一男子、年三十歲、素有女性的天質而甚願其乳房之大、變如女子型之乳房、初經多數醫生之勸阻、終不肯切望女子型之乳房、故不得已、使之連服女用生殖靈、其結果、左右乳房、漸次發達、完如女子之乳房、變化後、經過六個月其乳房一如女子、後予復使之服用男用生殖靈、始得回復原狀云、哈陰提博士實驗報告云、予之次子、年達十五、而其身體、頗似女子、臀部之骨盤稍廣、皮下脂肪頗厚乳房較大、予曾經驗此等體格之男子、必爲溺於同性戀愛者 故予甚怪此兒之舉動、因之以男用生殖靈、連服兩星期、體格魁偉、化爲男性、其舉動風采、容貌聲音等亦變爲男性矣、顯那勝博士實驗報告云、有一女子、年屆二八、而生理學上、第二次的性徵毫無顯著、故試用女用生殖靈 而果得發育女性美矣

靈魂製造術駭人聽聞

美國大化學家約翰麻次兒博士發表云、余研究化學、已有數十載 發明製造動物及人類之生命、而今已確實成功矣、予以腐敗之植物及其他數種藥品、始試發明人造蝸牛、而完全成功、蓋人造蝸牛與天然蝸牛、知覺動作、毫厘不差、故依此實驗、益加勉勵刻苦、遂應用普通膠質 蒸溜水、單寧酸及其他藥品、混合湯熱後俟其寒冷則一個完全無缺之一個細胞、現於面前、此人造細胞與天然細胞、十分相同惟無生命 不能活動、故再加以牛胆一滴於此人造細胞之中、則不過三分鐘、奇哉人造細胞、果然能活動、能跳能舞、亦變爲多角形、可合成人身、因此自古以來 人造人之空想、今已實現 則將來世界各國工廠、必有利用此人造工人之時代、亦未可知、現今史坦那博士發明之返老還童術新藥「生殖靈」能使老人、變爲青年、凡使男化女女化男之奇事異蹟、又出於世界到處實驗成功、歡迎盛行之際、人造人之奇藥、

風流太子美女換江山

羅馬尼亞國皇太子加魯爾親王、性本多情、風羅女伶南美利娘、山盟海誓、結白首之約、無奈羅國法律、不許皇帝與女伶結婚、故羅皇帝太子、遊歷海外、使忘戀情、然太子一念南娘、誓死比翼、日夜憂惱、病甚危篤、羅皇乃下詔、廢太子爲庶人、立皇孫年四歲冊封太子矣、近日舊太子、自辭帝位得婚戀人後病益極甚神經衰弱、乃服德國新藥「生殖靈」恢服元氣、安享艷福云

美女一笑保險百萬元

大阪每日新聞云、美國電影明星、琲瑪留美女士、爲現下美國第一美人、其一顰一笑、果有傾城傾國之色、故該女士對其自己之笑顏、與電影公司、締結百萬元之保險契約、如女士在十年內失其笑顏之迷人力、則電影公司、應付保險金壹百萬元、聞該保險契約書、第末項載、琲女士、每年須服德國還少新藥生殖靈二個月以上、得保其笑顏之美麗等字樣云

世界第一長鬚翁趣聞

世界趣報云、伊國羅馬城外、有一紳士、名藤瑟者、其鬚甚長約達二尺、足與三國誌中美髯關壽長、可相比賽、現年六拾五歲、爲世界第壹之長鬚翁、近聞德國還少新藥生殖靈、有返老還少之奇效連服四月、果獲回復靑春皓然銀鬚、變爲黑色、元氣强健、且生殖力、完全恢復、近得生子、歐美交際社會、以此作茶餘酒後之一新美談云

靑春復活之男女秘寶

返老還童術新藥男女生殖力改造秘寶「生殖靈」乃德國政府實驗監製、史坦那博士發明之世界唯一靈品也、故藥力絕大、屢試屢靈、使老翁服、回復靑春、生殖力還少復活、老婦服、月經復至、血氣旺盛還爲少女、妊娠子女、靑年服元氣百倍、强精强腸、諸皆不忘、患陽萎腎虧、遺精宮冷不妊等、一切男女生殖器病、不論年久痼疾、曾就多醫無效者、一服此藥、立奏奇効、連服七天食慾大進、元氣加倍、連服二月白髮黑容顏還少回復靑春、惟男子不可服「女用生殖靈」服則鬚髯叢生、化爲男性、女子不可服「男用生殖靈」服則乳房澎大、變爲女性、服藥者特別注意、幸勿自誤、奉送返老還少生殖靈實驗報告書、及照片函索附郵五分

德國政府實驗 商務部專賣 工部局化驗 特許 男用 女用 生殖靈 還少新藥

每盒服七天實價金票七元吉黑區哈大洋九元
每料服一月實價金廿元吉黑區哈洋三十六元
●中秋送節珍貴無匹

華北區〔奉天大西邊門外二經路口〕
總發行所〔哈爾濱道外正陽八道街口〕 三德洋行

德國政府註冊 生殖靈廠代表 上海三德洋行 東三省總經理 啓

●外埠通信函購南滿請寄奉天北滿逕向哈濱貨款先匯寄費在內郵票不收
●大連市監部通百番地泰華樓斜對門同德號寓

大連汽船定期行輪
●開往青島上海滿鐵航路船
▲大連丸 八月三十日前十一時
▲大連丸 八月廿二日前十一時
▲榊丸 八月二十六日
●開往天津
▲長平丸 八月廿一日後一時
▲天潮丸 八月二十四日後一時
▲長平丸 八月二十七日後四時
●開往香港
▲一東洋丸 八月廿一日龍口經由
▲英順丸 九月五日由行
●開往龍口登州府
▲龍平丸 八月二十二日後六時
●開往安東
▲濟通丸 八月二十四日後五時
●開往坂神
▲長順丸 八月二十六日
大連汽船株式會社 賬房電話七二七五番

大阪商船定期行輪
●開往門司神戶大阪（每日午前十時出帆）
▲亞米利加丸 八月二十七日
▲香港丸 九月三日
▲哈爾濱丸 八月三日
▲貝加爾丸 八月廿三日宇品寄港
●開往上海福州基隆高雄
▲福建丸 八月三十日
▲盛京丸 十月三日
▲長沙丸 九月十日
●開往朝鮮長崎鹿兒島
▲大信丸 九月一日
●開往歐洲
▲阿馬爾丸 八月三十一日
●北米西雅杜留多古馬行（上海神戶四日市橫濱經由）
▲倫敦丸 九月七日
大阪商船株式會社 大連市山縣通 電話四一三七番

日清汽船定期行輪
●開往上海青島
▲華山丸 八月二十三日
▲唐山丸 八月二十九日
日清汽船代理店 大阪商船株式會社大連支店 電話四一三七番

日本郵船定期行輪
●開往歐洲
▲吹本丸 九月二日漢堡行
●開往北米
▲但馬丸 九月七日
▲武豐丸 九月二十二日紐育行

近海郵船大連定期行輪
●開往神戶橫濱
▲高砂丸 九月七日
▲相模丸 九月一日
▲淡路丸 九月十三日
●開往天津牛莊
▲淡路丸 九月五日
▲高砂丸 八月三十日
▲相模丸 八月二十四日
●開往長崎神戶大阪橫濱
▲竹島丸 八月二十二日

朝鮮郵船大連定期行輪
●開往威海衛青島仁川
▲會寧丸 八月三十日
●開往朝鮮長崎鹿兒島
▲羅南丸 八月二十一日
以上各船因天氣及其他事宜行改期
大連市山縣通
朝鮮郵船株式會社代理店
近海郵船株式會社代理店
日本郵船株式會社大連出張所
電話 二七三九番

政記公司定期行輪
▲有利號 八月二十二日安東行
▲永利號 八月二十一日芝罘行
政記輪船股分有限公司 電話 四一四一

唐澤醫院
外科一般 皮膚病花柳病
大市連山縣通七十二番地
宅診往診入院

新到德國聖藥六〇六 花柳病
專門
花柳科 痔瘡科
◎生殖器機能障害
◎泌尿器科一般
◎肛門外科一般
◎婦人科◎皮膚科
◎令德根（電氣光線）科
◎診察 每日自早起九時晚上八時到 星期祭日下午休診（入院隨意）
大連市岩代町十番地（遊樂館）隣
仁壽堂醫院
電話八五九九番
院長 醫專學士大塚協

本社電話
接洽廣告 四〇三四番
編輯事項 七五一三番
本埠訂報 四〇四二番

營口
泰順增綢緞呢絨店
運到國產紬緞紗葛布疋歐美呢絨純毛吡吸各種洋貨無不俱備價格分外從廉深望各界請早駕臨敝號曷勝歡迎
開設東大街 電話六百〇一番 本號主人謹白

洋紙批發
專辦東西洋各種模造紙、印刷紙、新聞用紙、黃白洋毛邊紙、有光紙、書圖紙、表古紙、色臘光紙、燭包紙、紅黃板紙、棉紙、行單用紙、一概發售
敷島通百十二番地 電話長七三八八番
天德信大連支店

大連
協茂盛紬緞莊廣告
本號新到紗羅綢葛艷麗合時以及夏令應需之品無不俱備深望各界聯袂偕臨竭忱歡迎以副雅意
電話 批發部 五四五三 綢緞部 長四六三二番 雜貨部 四九八八

身有隱病
◀醫治宜速▶
凡便溺病症、如淋濁遺精等、治以第威德補腎丸即消蹤絕跡、確有百發百中之神效早蒙服過者所獎許然患者往往不肯告人、擱置不治、致釀成巨患、至無可隱瞞時醫治、精神上身體上經濟上增加數倍損失、非智者所為也
是故凡患上列各症、或患腎病及由腎病所致之各症、如腰痠背痛 風濕 骨痛 腎虧 陽萎 小便赤熱小便短少等、應速購服第威德補腎丸纔能得獲愈好幸福、而享人生充分樂趣
▲先試後買
請先試用此丸、數日後君必覺另如一人、如購服整瓶藥丸、則可知此丸確係貨值相稱之妙品也、請將贈券填妥、附郵票一角寄下、作包紮寄費 樣品原班寄奉
▲各大藥房均有出售
東三省總經理 營口 源來盛

贈券
請將此券剪下附郵票一角寄至本公司試服樣品當原班寄奉
省 縣 街 號 君收

維持信用廉價劃一 以謝往日之雅意 更望倍舊的惠顧 是所至盼
天成號綢緞布疋發行
大連市 本店浪速町二丁目電話六七五六番 支店小崗子平和街電話六〇五八番 本主人謹啓

女界福
婦女藥界大王出世
天下第一 婦女聖藥 調經種子 百發百中
專治婦女 經脈不調 腰腿疼痛 肚腹疼痛 赤帶白帶 崩漏不止 久不受孕 一切女痨 胎前產後 常患小產 產後危急 諸症 莫不藥到病除 百發百中 萬應萬靈 每瓶十服大洋壹元各埠皆有代售
振替口座大連四四七六番
主人 康道忱謹白
總發行處大連西崗菜市東門前 德記全棧大藥房
東三省總代理店營口保興長洋藥店

華文打字機
▲一分鐘可以打五十個字▼
▲一架機器能代三名書記▼
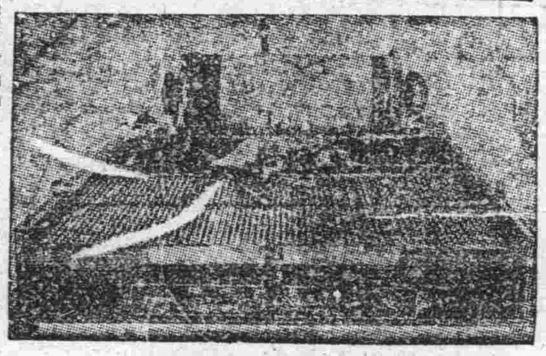
（說明書來函即送）
近來各鐵路局以及重要機關定購者日漸發多倘蒙賜顧無任歡迎
華文打字機製造公司大連分行
山縣通一五五 電話八四七一

連陞棧廣告
本棧此番開辦與前大不相同因為擴充營業起見特租妥浪速町三階大樓意處通共百有餘間寬闊潔淨熱鬧異常男客女眷各有分室迎送週到方便震食貴客駕臨一試便知不謬也
大連市浪速町 電話七四六〇番
本棧主人謹啓

男性之救濟 生殖無能
請服 **雄殖靈**
●遺精陽萎 ●精薄精寒
●腎虧身弱 ●背痛腰酸
●衰老侵尋 ●生殖無能
（功能）
●扶陽補腎 ●增精健體
●治療衰弱 ●固本培元
●返老還少 ●多壽多男
雄殖靈每瓶現洋二圓 打 二十圓
東三省總經理 營口華孚行
分售處各埠藥房

己故雨森良意院長所遺醫院長一席現由雨森家族合議特請日本醫學士梁世喧氏擔任每日與身診察不誤特此聲明
內外花柳眼婦小兒等科
特備德國六〇六及戒煙良藥（入院隨意）
白十字醫院
診察時間每日自午前八時起至午後六時止
但有緊急患者不論晝夜何時皆可不在此限
院長 日本醫學士 梁世喧
西崗街九八番 菜市對過 電話三五二二番

袁製 痛瘋骨痛露
功能 去風化濕舒筋活血
主治 骨節痠痛 四肢瘋癱 肩背腰痛 寒濕凝筋 渾身酸楚 半身不遂
每瓶大洋六角

袁製 解毒止痛露
功能 清血解毒止痛生肌
主治 惡毒瘡瘍 小便破膿 婦女毒瘡 梅毒串骨 口鼻潰爛 無名毒瘡
每瓶大洋七角
謹防假冒務請認明金雞商標
總發行所上海西新橋北 濟華堂藥房
分銷處 大連 宏濟街德興藥房 監部通華泰藥房 千代田町衛生藥房 奧町華西藥房
營口 東二道街德發長號 東大街華權東號 太平康里街義順成號
各埠藥房均有分售函購亦可

本律師專辦本埠鄉屯一切民刑事訴訟（凡商業賬目借貸及鄉屯土地不明糾葛等事均係民刑事件）如荷委託格外迅速不誤
辯護士 法學士 **岡野勇**
事務員兼通譯 李左泉
大連紀伊町六十五番地（電話三三四四番）

泰華樓菜館啓事
敬啓者本樓營業多年荷蒙各界光顧無任銘感茲為商業競爭特別改良建築三層樓房周圍一百餘間一切工程俱照西式凡屋上庭園花欄魚池電燈瓦斯多設夏涼之品物不設置完備非惟清雅可觀實與衛生有益當此桂飄金粟秋序平分正各界交際宴客之候是以重將各層屋設異常整頓油漆彩繪煥然一新包辦應時宴席筵菩盤美選用堅役伺候非常殷勤如蒙各界諸君倍加惠顧曷勝翹盼歡迎之至恐未周知特此廣告
電話 四六七一 七七五七 三五二七番
大連市監部通二丁目八十一號地
泰華樓菜館謹啓

久咳成痨
多咳傷肺日久成痨查治痨之藥迄今外國醫藥兩界尚無發明目下只有上海唐拾義大醫生久咳丸直接有滋陰除痰之效間接有防痨保肺之功正本清源舍此莫屬每瓶一元此丸附夾之驗眞券寄回總行可換圖畫無券是僞請勿誤購
總發行 上海廣西路 父子大藥廠
總經理 奉天哈爾濱長春 同芳照像館

請看廣告
藥名「孟索樂達母」膏
本藥係美國紐約州擺發樓市孟索樂達母公司鑑製 本公司創業以來有四十餘年積研究經驗現今於全球當是皮膚搽藥中之白眉若此藥常備各家庭日常生活上其益其便必可有值大驚者矣

効能及用法
一、却氣 而有特効
二、跌打損傷二挫傷、切瘡、湯火灼傷、抹之即効
三、頭痛、頭腫、頭迷、神經痛、疝疼、痲木、感冒頭痛、等前額及偏頭搽擦
四、凍瘡、皮膚皴裂、唇裂、鵞掌風、赤風、疙疸、等抹之有効
五、無論男婦老幼耳內腫瘍鼻內潰爛刺痛如鑽膿水時流或久不乾等瘡每晚上往裡抹之奏効如神
六、濕疹、乾癬、金錢癬、疥癬、瘙疹遍身搔癢、汗癬、涇癬、魚鱗癬、牛皮癬咬、漏瘡等先洗淨患部然後搽之
七、毒虫咬傷、刺毒草傷、抹搽此藥即治痒疼消毒、若有毒大先以重曹藥水洗淨然后搽擦好
八、內外痔瘡、肛門奇癢腫瘦難忍肛邊露肉如球時流膿血肛門等、留意便通潔淨局部然後抹藥尤効
九、諸般風濕氣血凝滯筋骨疼痛無論男女老幼頭項手脚肩背腰脇等處感受風寒濕氣以致筋肉疼痛、搽擦患處邪氣消散其痛自止
十、纏脚嫩腫疼痛、脚氣癢疼、小兒爛股、病者臥床滑爛如剝皮俱用此藥
十一、牙齒疼痛無論風熱邪火虫牙等臨用時先淨棉花作小球蘸此藥塞痛處或抹擦外部立止劇疼
十二、刮鬍、剃頭、然後摘豆粒大此藥先擦擦後乾拭不受刀毒滅菌力大
十三、面泡、雀斑、頭風、白屑、小兒胎毒瘡等
十四、夏日汗斑、發癢子、暗瘡、等又浮水後等搽擦最妙
其外諸有皮膚病或筋骨麻木等抹擦這藥沒有無効 蓋時前有未曾有之靈藥也
各埠均有代售處 美國紐約州擺發樓市奶呀掛暾街 孟索達母滿洲代理店
孟索樂達母公司
福音洋行 本店 大連市紀伊町三一番 電話三八一二番 振替口座大連三六三二番

滿鐵列車 下り 上り

奉天

商工外交後援會純以公理人道爲指歸
並無不法行爲與排貨舉動　省長電告大元帥請釋厘注

奉天省長莫德惠氏昨電告大元帥言商工外交後援會已開會數次純以公理人道爲指歸並無不法行爲亦無排斥日貨之舉特電奉聞請釋厘注云云(捷)

關於某事件法團代表晉謁當局　中國方面教育會商務會農務會省議會等各法團之代表數名以外交後援會之名義晉謁莫(省長)臧(留守司令)要請爲將來價重輿論宜持强硬態度與始中日交涉以促覺日本朝鮮人士云云(健)

禁止加入後援會　教育廳長祁彥樹氏昨派省視學汪星垣等前往省立各高中小師範各男女學校傳知各該校長嚴禁生徒有加入外交後援會之時及有自行立會之舉動以免發生意外問題云云

派員宣佈交涉案件　奉天交涉署長高清和氏爲注重外交案件計於日內委任人員前往安東向東邊外交後援會宣佈官署對於日人捨毀堤工案件決定嚴重交涉以免市民憤慨致滋意外云

團體開會須彈壓　省署昨通令各縣知事凡有團體開外交後援會議者得派人員一場彈壓並維持秩序一面方再防止華人與日人有衝突之事件須將辦理情形隨時具報勿得疏忽俾資愼重云云(捷)

醫士會之臨時大會　奉天全省醫士公會於月之十八日關於某某事件亦在省垣總商會召集全體會員開臨時大會協議之結果決定附於該總商會之外交後援會進行一切云(健)

奉派幹部會議討論應付南方策
吳督行將晉京

軍署特別消息云蔣介石下野後之奉派軍事行動如何開展張大元帥甚以爲有召集幹部考慮之餘地故張大元帥特電令在各方之奉派巨頭速行返京若在奉之于芷山等已經晉京吳俊陞亦有被召前往之說期日爲二十日云(健)

中秋節關迫近之警廳妥愼布防
召集各署長會議

奉天省會警察廳長張蘊柏氏爲查中秋節將近籌備節防而便整頓警務計於月之十八日召集各署之長署員遞官等開討論會議摘要如下

一、設法破獲大東關德記糧店之搶案以期正兇兒犯
二、預防再有搭窃詐騙案件發生
三、令各分署長歸署後派專警驅逐管界內之暗娼煙館
四、長警槍支應妥愼保存
五、整頓各分駐所電話
六、規定保安隊放卡時間
七、調查市內患時疫之人數詳細造表報廳內以便設法施治
八、中秋節關將近各長警須加班出勤以防意外

四洮行車　下行　上行　[illegible]

警處招開會議
派專員檢查槍械　通令淘汰警察

奉天全省警務處長兼保甲總辦陳奉璋氏現爲討論各縣警甲事宜進行起見昨於月之十八日特招集各縣警甲所長等務於本月二十八日以前來省開警甲會議云(碧)

奉天全省警務處長陳奉璋氏爲考查全省警甲槍械適用與否及各警甲所々有槍械數目計於十八日派警甲調查委員十餘人分赴各縣署地調查以備損壞者修理不足應用者酌再補發以重防患云(峰)

警務處長陳奉璋近查各縣警政人員多有不稱職者茲特通令各縣警所凡有下列各項一律淘汰　一、老弱幼稚　一、身體殘小者　一、有精神病者　一、有嗜好患病者　一、受刑事處分尙未完結者　一、及其他一切不法行爲者云(峰)

全省警務處長陳奉璋現因警甲事務重要原有視察不敷分配特委夏振勛氏爲警務處兼保甲總辦公所及勦匪督查處視察員以資協助云(友)

丟包賊當場捉獲
警察得賞記功

小西門裡會元公錢號於日前委任年青櫃夥李某前往東三省官銀號取奉大洋一萬元現大洋五百元命票二百元並有匯票九千餘元適爲匪人瞥見則實行携誘法爲該櫃夥取錢巢市出官銀號門數十武即拾得一錢包有三人向前聲稱我四人均分趁勢即上前將櫃夥個人之錢包奪去向北逃跑櫃夥大呼被刼由五署偵探李茂堂警士邱香亭初萬和三人追趕匪人張良秀周玉林二名一係法庫人一係錦西人漏網者爲王材將錢包擲下定全得回將犯人送第四署一經即明該號執事以警士如此盡職失欵復得絲毫未失乃派人送洋數百元作爲酬庸之用吳署長以保獲人民彈壓地面爲警士之應職無謝金之必要當將金錢璧回吳署長除自行稿賞外將李偵探紀大功一次及二警士分別記功並聞匪犯手內之包純揭報紙僅有十萬之馬克一張日站所爲之命案亦彼等共十人均在日站窩藏云云(健)

附屬地之交通狀況

奉天日本附屬地經日本警察署於十五日十六日兩日間整理交通之結果車馬之違反警章者甚多交通成績甚爲不良總計通行數爲
△十五日十八處總計電車二七二自行車一〇七七洋車九一八馬車一九六運貨馬車九二七步行者三二六九總計六、六五九
△十六日電車二三六自行車一、三六七洋車一、二八八馬車二一〇運費馬車四五三步行者四一〇四總計七、六五八　此中之違反交通章規者在半數以上故課警察署今後對於交通之取締益當努力云云(健)

鮮銀對華投資
已達二十五億圓

朝鮮銀行最近調察對華投資會社及私人十八億三千二百萬圓政府借欵七億萬圓實達二十五億萬圓之鉅其借出之地址如左

滿洲十三億二千二百五萬五千圓
上海三億千五百六十萬圓
漢口四千六百七十一萬圓
天津三千四百六十萬圓
九江及其他二千五百萬圓
合計十八億三千百九十六萬五千圓

右列所投資各地除滿洲外各地投資營業之種類及金額如左

綿紗紡績二億一千二百八十五萬元
運輸業五千六百六十六萬圓
各製造工業一億七百六十十億圓
其他不動產八千七百八十萬圓(友)

再令劃一斗制

奉天省長莫柳忱氏現以前者爲畫一斗制曾通令各縣知事畫一斗制在案近查各該縣知事仍有因循不以爲事者殊屬非是昨於月之十八日特復通知各縣知事限於本月底務將該各縣斗制造表呈報本署以轉令權度局謀化畫一以免紊亂云云(健)

七月中之難民北上確數

頃據交通界之發表由山東直隸方面過奉赴北滿各地方移住之難民日日不絕茲就最近七月一日至七月三十一日之間已達二千二百八十五名其內九百六十名經哈爾濱由救濟會之手分配於沿線及其他之地方其他一千數百人則分散於吉林長春西北各地方矣(健)

帝大旅行團將來奉

滿鐵地方事務所消息云東京帝大滿鮮旅行團豫定以二十日間於月之十七日夜七時已就視察之途次一行中爲加藤寬一氏外二十名經由京城平壤安東於月之二十四日晨六時三十五分抵奉天車站當日赴北陵宮殿及滿蒙毛織工廠等處視察業於二十五日赴撫順同夜返奉再搭車赴長春于廿七日抵哈爾濱二十九日長春三十日遼陽鞍山同日至湯崗子一宿三十一日至金州九月一日至旅順二日大連三日由大連出發赴門司就返國之途云(健)

衛隊續招新生佈告

鎮威三四方面軍軍團長張學良氏現以該團部衛隊學生仍不敷分配昨於月之十九日特派員來奉招考新生一百名章程如下
一、宗旨、以造就初級軍官人才爲宗旨
二、資格、資格須有初中畢業及舊制高小畢業或有其同等學力者
三、年齡、年歲須在十八歲以上三十歲以下者爲正式年齡合格
四、體格、身體强壯素無疾病者爲合格或無暗疾及受刑事處分者
五、入學試驗、入學時考試、國文、英文、算術、理科、地理
六、報名手續報名時須繳四寸半身像片一張報名費奉大洋一元考取與否報名費概不發還
七、報名日期、自佈告之日起至本月底止逾期不得呈請補考
八、入隊費用入隊時除服裝宿膳費雜費由官發給外並由自備書籍筆墨費用此外並無他項費用
九、修業期限本隊暫訂爲二年畢業如考試時有不及格者得補習一年否則本隊不能發給畢業證書
十、待遇入學時每月給予奉大洋二十元現洋票四元按月發給並無押餉及免等一切情事者
十一、畢業後待遇二年畢業後該生等成績之優劣分配本隊充差本隊代爲見舉各軍隊充差其確准處隨時規定
十二、入學後如二年內故轉告長假者得按入學之日其按日包出飯費如有相當之證據或有在差長官爲之保證者方准退學
十三、報名地址奉天北大營本隊辦公處(健)

省城最近之人口數

頃據某方面之調查奉天省垣之人口數城內東西南北四關及商埠地在內計分甲乙丙三級
一、甲級一萬六千七百二十五戶計五萬九千八百四十二人
二、乙級九萬二千三百五十四戶計二十八萬五千三百零九人
三、丙級六千二百二十五戶計二萬二千三百四十八人(健)

遼通等縣攤納車草

上將軍公署據糧秣廠呈第十三師移防通遼一帶所需軍草甚鉅採購不易值此夏秋之交谷草缺乏請令就近各縣攤派以期運輸便利免誤軍用聞軍署據此已令行遼通等縣按照表列攤數迅即籌備云(友)

又運去軍需與槍彈

鎮威各部軍隊駐紮關內者爲數頗多軍需一項尤關重要必須先期輸送以備不虞月之十九日運輸司令部特由京奉路車站運去劈柴二十五列車面粉十六列車炒米八列車菜蔬六列車一併運津以便分配各軍隊應用云

又直魯聯軍司令部因時局多故特派上校副官張景桂來奉向兵工廠請領大槍三千支子彈一千六百箱於十九日由京奉車押運西上以備應用云

又東北砲兵司令鄒作華前曾派軍械官李同林來省向兵工廠請領野砲彈六百枚現已領訖於昨十九日早九時半由京奉車押運入關(友)

商埠擴充消防
演劇籌欵內幕

奉天商埠警察局長張聘三氏爲擴充埠內消防隊演劇籌欵已誌報端茲悉演戲之起點係北市場大觀茶園前台老板樂藹堂熱心公益特向商埠警察局早遞請願書因有此五日義務戲之舉此次演劇係劇界純粹義務一洗向來半公半私之陋例劇員每日食用概由自備即劇園內所有例費亦不動公欵一文於此見劇界之公心重義並悉開演之日新添角色不少如苗鑫茹小蕊芬桂寶芬等著名坤伶屆時同來獻技南滿站天津上海尙有數名邀定者更有南市場新舞台洛子班內碧蓮花者明珠等名板坤角均行同來大觀茶園登台合演並由各分局長派員赴各牌捲公司募集紙煙甚多而便售於觀衆以副各界購買戲券之雅意云(健)

奉軍全部準備出動
吉軍任後方守衛
陸續過奉開赴滄州
孫軍屢得名城之戰事消息

頃據省垣某軍事機關傳出各項消息甚詳茲誌於左

於蔣介石下野後之南軍以李宗仁爲總司令新改陣容開始第二步之行動將有即日對北軍開始攻擊之勢故在德州保定方面體養中之奉軍因南軍策動故突然命全軍作出動之準備以是後方以吉林軍作爲後衛進出於滄州附近故日來吉林軍均經由榆關向滄州方面出動矣

又吉林省境之軍隊亦於日昨來奉數千人轉搭京奉車赴關內向滄州進軍矣

在德州方面之奉軍爲戰略之關係已向大名方面開始出動矣因是在大名方面之馮玉祥軍不能出京漢線已向蘭封方面退卻矣(健)

馮軍向歸德退卻●　昨報所載由濟寧曹州方面前進擬衝山東軍之背後以獲勝利之馮玉祥軍因受孫傳芳軍之突擊大敗乃向考城蘭封方面退却又一方進出於徐州方面之馮軍一部隊亦爲山東軍所擊破退却至碭山後又退却至歸德方面漸次向鄭州集中之中面山東軍已進軍至離歸德十數里之地方或於一(十九日)二(二十日)日內歸德即當爲山東軍所佔領矣

又訊云在鄭州之馮玉祥軍最近向日本棉花會社支店借款千元之軍事費被該會社拒絕馮軍乃以武力沒收八千元之貨物拍賣得欵后因受直魯聯軍之猛擊乃由隴海路向后方退却矣

馮玉祥四面楚歌●　馮玉祥之大部隊最近開始南下有奪取武漢之野心益行暴露對此之唐生智極端反對故唐生智即增添京漢線之軍隊更與靳雲鶚軍相連絡進行計畫剿滅馮軍又山西派及在京中之奉派互相連絡而山東軍又開始猛烈之攻擊奉派亦決意討馮故現在之馮玉祥已有四面楚歌之概或自行退敗於陝西以西亦未可知云云

孫軍未占浦口歟　頃據某方面之消息謂孫傳芳軍於十七日占領徐洲之事乃爲確實至於占領浦口一事多半係空氣之宣傳況浦口爲守備最不易之地或南軍將該地放棄亦未可知但據上海快電謂自月之十五日以來在南京浦口方面砲聲隆々市內甚爲混雜孫軍當未占浦口云故其占領與否尙在不明中云

李宗仁軍起內訌●　南軍第七軍長李宗仁於蔣介石下野后繼任總司令指揮全軍其部下某旅長反對其任總司令故李宗仁之行動致受其牽制目下李甚躊躇或李宗仁早晚能免該旅長亦未可知總之南軍之行動因此受有莫大之不利倘因而變化大起內訌將來更難逆料矣(健)

孫軍完全占揚州●　由滄江浦方面開始前進之孫傳芳軍正在集中全軍以便開始攻擊之際於十七日因在揚州之南軍內部發生倒戈者故不戰而敗走孫傳芳軍乃不戰將揚州完全佔領而對於南軍開始尾追目下正向瓜洲方面進擊中云

滿鐵將運轉慰安車

滿鐵會社每年對於各中間小車站任勤者家族慰安每年春秋兩次慰安車本年秋於八月二十五日由大連出發巡遊全線各地至十月五日返連解結云云(健)

東邊道編制山林保安隊
派員請領槍械

東邊道尹郁克莊近以編制山林保安隊所需槍械應由特派委員來省向省署請領大槍一千二百支子彈數萬發莫省長當轉飭兵工廠照付云(友)

獎勵發明家

省署前據機械學士魏立森呈請發明不用水火電牛馬等力之自動機請代驗立案莫省長當杳行東北大學理工科代驗確屬有利器物應予立案並特給奉大洋三萬元以資鼓勵仰即來署具領云

請設實業分廳

省公署頃據遼瀋道尹佟兆元呈稱年來營口一帶實業正在進展人民苦無指導者爲之前引擬請設立實業分廳以資提倡實業莫省長據此當令張實業廳長着手進行云(碧)

三四軍運回迫擊砲

鎮威三四方面軍軍團長張學良氏現以該軍在前防作戰屢獲勝利奪獲黨軍迫擊砲甚夥其中亦有破壞者昨於月之十九日特派員運奉交兵工廠修理云(碧)

法庫縣學務獎懲錄

教育廳據法庫縣視學荆恒善呈稱該縣學務已分別視察計學董張銘洲王子文等熟心辦學校長劉育琦張岳等敎管盡心任事有方敎員孫英王鐘山李承奎等敎學合法成績亦佳均堪嘉許敎員孟廣忠劉景方王冠兵村長趙潤身不理學務敎員蔡文清孫耀爛王珍劉實航李春貴王世英李茂才等敎法不合成績低劣應改良學董路安富辦學不力應予申誡太劣吳連科潘潤德等違章放假玩忽功令應各記大過一次敎員于灝服務懈弛成績不佳記過一次該廳長據此特於十六日令行法庫縣知事遵照辦理具報云(捷)

五屆議員選舉有期

奉天省議會第五屆議員選舉延期等情已誌前報茲聞莫復選監督已將選舉期酌定計初選爲九月十五日復選爲十月十五日召集之期爲十一月一日云(捷)

韓麟生氏榮升
力保張樹森繼任

奉天商埠局總辦韓麟生氏榮升北京全國郵務會辦十五日歸奉十七日晋謁莫省長力辭商埠局總辦所遺一席力保秘書張樹森繼任(友)

秋丁祀孔須着冠服

省署現接內務部文電開本屆秋丁祀孔現經閣議公決着用民國三年公布祭祀冠服希即轉飭遵照等因省署准此即於昨通令各屬機關遵照云(友)

列車中發現胡匪
三名落網一名逃脫
供稱行搶後將赴鞍山遊玩

據十八日奉天警察署所發表者南滿線南臺子車站警官派出所阿部巡查於十七日午後五時五十分許由南臺子發車北行車內在檢查車票時突然發見五名形跡可疑之乘客已購票至鞍山之車乃乘阿部巡查即與警乘員之竹野坂本兩巡查及川波車掌等注意該五名當時五名之中一人查覺即由已開之列車飛下阿部巡查亦追隨而下該匪即由腰中取出手槍擬發火中不意阿部巡查已先知其進槍乃先槍擊該匪竟未中一彈逃入梁地內而沒矣一方車中之坂本竹野兩巡查在車中與四匪相拒奪逮捕二名其他二名由車中逃下其中一名負重傷而昏倒他一名受有微傷潛逃負重傷昏倒者爲南台子中站巡查所逮捕至于車上所逮捕之二匪送至鞍山交於鞍山警察署訊之結果該匪等日在南台附近村落近日來屢々搶掠十七日在某處搶有多金及貴重之物品種赴鞍山以省遊玩不意爲巡官所逮捕該二匪一名黃寶山年三十七歲係遼陽縣劉家堡人一名楊玉枝年四十三歲係遼縣黃土人在台車站逮捕者名周德福年五十七歲其他一名負傷逃走者爲孫某阿部巡查追捕未獲者名崔德富乃該一團之小頭目現在向在訊問之中該匪或係與奉天警察署逮捕之胡匪一黨亦未可知云(健)

電政監督通令
警甲保護電線
並派員前往調查

東三省電政監督周大文爲靈通消息而防不虞特於月之十九日通令各縣知事轉飭警甲所長對於境內電線務須妥爲保護以防偷竊致消息因而窒塞云(友)

兵工廠增薪訊
又製出大批新槍

兵工廠增薪問題擾攘已久翁會辦與臧總辦特請張大元帥核准業有照原價半倍等因奉此由九月一日起遵照實行云(友)

又訊東三省兵工廠工人要求七三成增薪翁臧兩總辦電請楊督辦核示等情已誌前報茲聞楊督辦復電對於此事須從緩議(捷)

東三省兵工廠總辦臧式毅前奉令各軍部用槍甚多已於月前各廠內多添人員加工製造刻已新製出三時八連式新槍三千枝並有子彈二十萬粒業已派員運往前方云(峰)

東三省兵工廠督辦臧式毅氏現因各軍之需故加工製造大砲彈及槍彈甚忙特行規定增添工所三十餘名以便製造云(健)

附屬地之日商被搶

奉天附屬地藤浪町一番地日商寫眞業尾崎竹四家於十八日午後九時四十五分闖入胡匪三名分持刀槍向主人威嚇計搶去金票百圓嗶嘰四十包及其他衣物多件相率而去及日警趕到匪已遠去杳如黃鶴矣(友)

派巡員查郵務成績

奉天郵務管理局員獨長以各縣分局辦理成績若何必須派員調查以明眞相昨十九日特派巡員張嘉三等五名分赴各縣分局調查以憑核云(友)

商會消防添購儀器

奉天總商會消防隊代理管理丁廣文氏前以該隊消防用器救火仍不敷捷曾派員赴東京購買各種儀器爲害城五架象皮雨衣一百三十套新式雷車二輛鋼斧一百二十把水鞋一百三十双水帽一百〇五項鋼鋸三十六把於月昨十九日運奉當由該隊收存並頓云(友)

高等廳請求補助費

奉天高等審判廳長史延程氏現因該廳自禁煙局成立以來劃欵收入甚少昨於月之十九日特呈請省署擬請發給補助費以資應用能否批准候訪再誌(健)

招募反赤宣傳人員

第三四方面軍團張漢卿軍長爲蕩平赤禍除以武力討伐外並擬用宣傳使一般人民醒覺自然赤禍日少於日前特派軍官來奉招募反赤宣傳員若干名以便赴各地專事宣傳赤化之罪惡而使一般人民覺悟云

保甲歸司令部節制

各縣保甲原係保衛地方補助警察之不逮概歸保甲總長調動茲聞司令部接到張總司令由京來電將各縣保甲事務移歸鎮司令部辦理以便節制全省保甲俟要徵兵時即將保甲改編後防軍隊云(友)

奉海鐵路招募工人

奉海鐵路公司總理王明宇氏刻已該路工尙未修理完全極應進行月之十六日派人在省城及千金寨實行招募大批工人以便分派沿路工作云(健)

派員赴各縣查電務

奉吉黑電政監督處爲考查電務計特派委員六名分往各電局從事調查電務以明眞相藉便整頓云(捷)

中小學彙考已揭曉

省公署前次舉行之全城中小學彙考於十六日已分別揭曉茲將各年級首魁學生列下計師範專修科數理化于作章第一(甲)(英文)朱家澤(國文史地)鄭慶森高中第五學期(以上學期以字碼代)高鳳桐(一商)(四)關承裕(一中)(三)王紹宜(一師)(二)段百林(一中)(一)袁錫山(一師)初中第五學期英玉奎(一師)(四)傅寶春(一中)(三)佟英珊(女職)(二)楊玉珊(女師)(一)林惠勳(女師)小學第四學期劉名斎(二小)(三)李桂珍(女師附小)(二)王濤(一小)(一)肇王深(一小)所有列榜諸生除第一者特別獎勵外其餘均賜予書籍多種云云(捷)

商警分局書記易人

商埠警察第一分局書記姚承興因有他就呈請辭職業經照准遞遺之缺開由佟時局長保薦叢俊武升充已蒙總局照准矣(捷)

突泉警甲所長易委

全省警務處長兼保甲總辦陳徵五現因突泉縣警甲所長辦理警甲未能盡善特行調省任用遺缺關係重要未便虛懸查楊樹田富於警甲智識當即委爲突泉警甲所長以資整頓云(友)

商會調查進口土貨

奉天總商會對于省城進口土貨特製調查表派員調查以資考核聞所劃之項目分　某商號　貨名　商標　數量　各產何地　採買地　貨運地處　或本城銷售　有無免重徵專照　原價　備考云(峰)

長春

股匪出沒鄉五區
身帶全副武裝自稱陸軍放卡
同時架走二票村民籌備自衛

長春縣轄境鄉五區大房身胡匪架走徐姓幼子一節業誌前報茲據最近消息云自徐姓子被綁後即鳴鑼聚集聯莊會四出追擊匪徒見人衆難敵即將徐子遺下安然無恙於日昨(十七)下午十句鐘許在鄉五區轄界五家屯富戶馬德深家內於就寢之後忽在門外喧嚷聲言我輩係放卡陸軍急速開門等語馬某即將大門開放細視均身著灰色全副武裝八九名入戶後即命馬某備置飲食大吃之後竟將馬某之子(年未詳)架走呼嘯而去又同時在五區管界五家屯後小屯亦係穿著軍服設計綁走富戶王某一名最後經聯莊會聚集搜索追擊早已潛遊無踪刻該區村民以屢受胡匪之叔擾不堪安忱除呈請縣公署火速渡隊剿解外並擬設法籌備自衛云云

駐滿日領在哈會議

日本帝國外務省政次官森格於日前偕同法制局參事官杉田正一郎並駐奉日領吉田二氏抵長事先並由駐哈日領天羽英二預先來迎接及抵哈埠由天羽總領事並駐齊齊哈爾總領事清水八百一駐滿洲里日領有田等氏五有報告地方情形人民現狀報告畢由天羽英二導領拜見中俄官憲認之後即在哈埠日領館開會聚集各領事籌畫開發滿蒙等策畫云

哈爾濱

被服廠派員購原料

奉天被服廠長潘桂庭氏以時至秋令應趕製夾軍衣以應軍需原料尙感不足於昨特派採買股員黎敏之赴京滬一帶購買大批灰布以備應用云

我國官府搜查令各團體藏文書
蘇俄總領事預防

蘇俄總領事萊吉拉氏最近由中國官憲通知在哈之各赤係勞働團體及各機關謂在哈中國官憲將有家宅搜查之舉凡赤系機關所有之重要文書及各種證據品物須像先秘密收藏切勿疎忽據深悉其情者謂該總領事於前次北京政府搜檢蘇俄大使館之嚴厲成爲一種恐怖狀態乃有此防範未然之秘密通知云

蘇俄計畫失敗
蒙古有反赤趨勢
又派員前往運動

蘇俄於蒙古赤化運動最近漸見失敗其失敗之內容由於蒙古人近來漸有反赤運動之趨勢蘇俄中央執行委員會爲挽回此種失敗計畫又有調查隊擔任蒙古各方面調查並宣傳赤化任務聞該調查隊有數名到哈擬不日赴蒙古一帶進行工作云

李縣長將下鄉查防

濱江縣第四區原有保衛團之設別因團總團董爲權力地盤之爭每相傾軋經前任張小齋縣知事令飭改編遊擊隊取銷上項職員免多紛擾茲聞現任縣知事李希元氏以現值青紗障起各處防務亟應整理現有遊擊隊仍不若保衛團防守地面較爲完善茲擬日內下鄉行考察一度然仍行着手改編保衛團以便整理防務云(震)

本社啓事

本報各分社者以現大洋以外鈔欵繳於本社時按照左開行市
▲今日之行市▼
大洋兌金票　九二、九〇
大洋兌鈔票　一〇〇、七〇
大洋兌小洋　一二一、五〇
經理部啓

公主嶺分社啓事

敬啓者本分社原在二十家子鎮設立代派處派金幼忱爲經理人該有訂閱本報及登廣告者向金君接洽可也此啓　八月十六日
公主嶺分社長　陳瑞五啓

項聞

△軍法處長委定▽
(奉天)鎭威上將軍公署總參議臧式毅氏以該署軍法處長顔百川已升任北京大元帥府軍法司長以遺席不便久懸昨十七日特委司法科一等科長常作繁接充（碧）

△派員調查區村▽
(奉天)莫省長爲整頓新政剔除弊端起見特令各縣對於各區長村長副等賢否辦理事之成績等項由各該縣知事委派委員分往各區村認眞調查具報不得疏虞云（峰）

△農中借地開學▽
(奉天)城北塔灣省立農科高級中學校長關恩霖氏整頓校務不遺餘力於今春開始建築校舍開闢試驗場廣植樹株暑假前所招之學生現暑假滿屆開學期似不能延誤遂暫借城內大西關商科學校臨時授課云（友）

△學費不再增加▽
(奉天)省立第中小學校長於暑假前曾擬令學費增加以補經費之不足特請准教育廳施行開教市當局昨日審議結果以學生擔服過重即與晉及之宗旨亦多不符故決定作爲罷論不再增薪云（友）

△電廠補助警察▽
(奉天)電燈廠製品廟廠長以連日派員調查私燈頗有成績而每日所携同之各區警察未免格外勤勞乃核定每月酌給警察補助費二圓平開銷有歸該警獨用者歸彩食用者云（友）

△技正勘估校舍▽
(奉天)莫省長現以教育廳呈省立第一商科高級中學建築校舍請派員勘估俾便施工等情即於昨派技正毛鵬程前往勘估以昭翔實云（友）

△吉川在吉罹病▽
(奉天)吉敦線老爺嶺隧道工事已作完畢入山中之奉天吉川組主吉川康冽下在吉林出張所已罹病治療中支配人宇士正司氏於日內必當向吉林啓程云（健）

△稽查處領槍彈▽
(奉天)稽查處長單玉龍氏以該處之偵探隊已分發各地服務以資保護地方治安但應用之手槍不敷爲偵重防務起見特呈准總部令兵工廠領出手槍七十支子彈八百粒以便分發各偵探隊應用云（健）

△派員視察各校▽
(奉天)教育廳長祁彥公氏玆以省城各學校已於月十六日均行開學正式上課但未悉所有之各校學生是否已到校上學各教員已否來齊上課教授各校所規定之課程及時間是否合適等情急待調查是以祁廳長已派定林智安視學四名赴各校視查聞該等視查員已於月之十六日起赴各校實行視查以資呈報考核云（健）

△康平匪患肅清▽
(奉天)昌圖縣警甲所長秉昌與懷康四縣聯防總指揮臧稚亭氏近有電到省據稱率隊赴康平在蓮花泡地方與匪接仗斃匪首山字一名傷匪數名餘匪見勢不敵向北逃竄得匪馬匹槍支甚多現復派兵追擊平康匪患已告肅清知關垂注特電奉聞云（友）

△馬巡拿獲胡匪▽
(吉林)著名股匪占中華帮內之匪首九江在鷄冠山隻身出外探聽官兵消息被吉林縣馬巡隊陳分隊長游擊所獲現已解送縣署不日即當伏法云（楚）

△開中日教聯會▽
(吉林)大連日本東北文化協會駐吉囑託峰旗良充氏玆爲聯絡中日邦交及增進教育界感情起見擬藉商埠日本小校舉行吉垣中日教育聯歡會現正準備一切不日即可實行（楚）

△下九台組商團▽
(吉林)吉長路線下九台站近因各處胡充斥警力薄弱所駐軍隊又復時出時技殊非慎重之道適務會招集商會議數次議決組織商團今已於八月初旬正式成立計團丁四十名排長一員槍械服裝等費出自商家均攤（楚）

△澈查依蘭廳長▽
(吉林)依蘭鎭守使何熙代督來函內云依蘭法廳刑王兩廳長廢弛職務違法殃民各節並請查懲以保民生云云已將原函交與高等總廳長矣聞高廳長接函即派員前往澈查云（楚）

△沙巡官之被誣▽
(吉林)省會第二區二五分所巡官沙鼎勳氏係開辦警察多年之老手由三等警士漸升巡官凡所經之案件莫不手續適當措之裕如曾畢業於警官傳習所名列最優等第一其學問之高經驗之富手續之得當心理之精細無不出人頭地不特爲歷任上峰所依重抑且爲多數同人之景仰惟公事認眞曾無徇取怨於少數之小人在所難免即如本月九日本報廣告欄內登載鄰小舖與人力車夫鬪毆車夫受傷沙巡官壓迫了結一事閱報素知該巡官者莫不詫異蓋知該巡官決不作此手緒之事也嗣經調查果係子虛廣告署名之劉景泰亦係捏情之名小人之用心亦險矣（楚）

△添設無線電台▽
(吉林)當局爲消息靈通起見特派專員前往密山縣添設無線電臺現已正式動工矣（楚）

△縣教界之升遷▽
(吉林)縣一高劉校長升任教育局長後所遺校長缺已縣視學王興武補充縣視學缺委鄉區學務委員楊夢岩接充均於日前發表接替矣

△省議員之遞補▽
(吉林)省議員柳書堂日前病故所遺省議員缺依法以第二區候補當選人張德軍遞補昨由省署發給證書正式發表矣（楚）

△天幕生活歸來▽
(旅順)少年團團長幹部團員等爲鍛鍊身體起見於本月十八日赴附近大孤山水源地實行天幕生活已於十九日午前歸旅矣（三）

△新造輪船開駛▽
(旅順)大連汽船會社於昨年曾於滿洲船渠旅順工場新造輪船一隻名新屯丸總噸數約一五八〇噸早已竣工業已於本月十三日起至十五日之三日間於本埠港外試驗航駛其速力每時可達十二海浬各部構造均已完備無疵現仍繫留於東港內擬將於二十二日出港駛行大連裝煤赴上海云（三）

△調察日商營業▽
(旅順)關東廳特於九月十五起至二十日間調察自大正十五年七月一日至昭和二年六月三十日滿一個年間中之日商營業狀況玆將其應調察之營業種類列下
製造業 洗濯業 土木建築包工業 印刷業 物品販賣業 問屋仲買業 仲介業 代理業 勞力供給業 質當業 旅欵業 錢莊業 下宿業 料理店業

△日皇子將誕生▽
(旅順)市役所爲日本皇子不日將誕生預爲準備祝賀乃報知方法起見於本月十九日佈告市民謂其儀若誕生內親王一鳴電笛長音一聲以意殊爲虔誠其豫定報知之計畫若誕生親王則鳴電笛長音三聲若曉諭普市人民可即時揭旗致祝又其豫定掛旗日期爲自誕生當日起至第三日及命名之當日全市人民須虔誠揭揚日本國旗以表奉祝之意云（三）

△醫院遷入廣厦▽
(西豐)邑之西豐醫院院長周佐華學術優深尤善聯絡經縣長之熱心提倡各機關尤多響應捐助巨欵特在新市場建築房院廣至四十餘間美輪美奐業已落成刻且擇於八月二十日喬遷移入新舍廣行博愛行見救人病苦壽域同登杏林春滿橘井首蓬矣

△禁煙局之宏猷▽
(西豐)西豐禁煙局之成績越出他縣宏猷獨展亦偉觀也良因局長張耀東君手腕老練獨得用人之旨有以致也若會計王紀年氏經理出納井井不紊堪稱幹材而文牘耳逃秋氏尤案無留牘公式敏捷調查長洪達氏尤和藹謙恭穩重而奉局長命令往各區檢驗所調查回局報告非常詳切若各路禁煙檢驗所長一體勤愼合衷共濟則該局事業大有一日千里之勢豈他邑所可望項背乎

△主任又蒙連任▽
(西豐)邑地方公款處主任陳錫銓君辦事謹眞毫厘不謬曾誌見前報各界同聞刻則任期將滿方欲瓜代詎以勞績昭著上峯倚重財政廳特降委任乃得連任視事俾竟未來之大局地方各界欣喜異常不待挽留竟得連任上峰其眞善於用人獨辨賢智者也

△縣長關懷民治▽
(西豐)邑縣知事閆玉泉政治修明口碑載道近又關懷治安召集區長會議所發表之事項約爲舉辦清鄉澈底進行着各區長督促鄉團隊長清查戶口取締遊民從嚴戒備以防不逮等情各區刻已奉命實施行見宵小滅跡閭閻安靖而居民安枕得享夜不閉戶路不拾遺之福云

△淸丈專員到昌▽
(昌圖)縣境丈放佃種地畝已逾數月現將藏事玆經張大元帥特派李元秉氏爲調查專員該氏奉委後已於本月十六日來昌本邑曲知事率同警甲馬步隊若干名及各要人均赴站迎迓逕同抵本邑至縣署少憩旋即下榻於教育公所爲臨時辦公處聞李氏之來專司調查清丈事宜至丈地者是否清白領地者有無蒙匣均可昭然揭曉矣

△寄押盜犯送廳▽
(昌圖)敎養工廠寄押盜犯米玉山高成文二名所犯罪案在赦令頒行以前經由監督呈請法局應如何辦理玆奉高等審判廳令應即送往昌圖審判分廳依法裁決縣署奉令遂即遵照送廳云

△部令設種畜場▽
(昌圖)北京農工部鑒於東省地大物博宜於畜牧惜當局未能力加提倡竟致天然特產難期碩大蕃滋故於本月初旬咨行省長轉令各縣一律設立種畜場藉資改良其畜種或購自外國或由本地選擇均聽自便縣署奉令後即函知農務會遵照籌辦具報云

△大風雨中趣聞▽
(營口)月之十七日下午五時許突陰雲密佈冷風侵人電光穿牖雷聲震威當此大風雨中新市街滿鐵地方事務所任領警二署所設之匪訊警報電鈴忽叮噹作響一時領警二署之巡查刑事各持槍械疾趨該所比至則適逢晚餐時無匪警知爲電然此場惡作劇巡查刑事覺均水淋淋如落湯鷄子矣

△田莊台之匪患▽
(營口)縣屬田莊台一帶日股匪李老疙疸捲土重來後人心惴惴大有寢不安席之概家道殷實者早逃避商號不能逃避則於六時一律閉戶幷人持槍登屋瞭望帆船板一居黃昏傍岸繫纜大有風鶴草木皆兵之慨夙稱繁盛之鎭市頓呈田園寥落之色噫匪患不除民難安枕矣

△女師開學授課▽
營口 本埠縣立女子師範學校自辦創後業經考試完畢本擬暑假期滿後即行開學授課嗣以該校所租之桃街校址修理未竣暫假靈神廟養正校址授課玆聞該校現已籌備就緒月之廿日暫行開學授課俾免學生荒棄學業至該校新聘之訓育主任靠素心女士刻已來營聞董係北京女師卒業學品兼優才猷卓越爲以教界巨子之王志申校長該校前途定少可量云

△徒步旅行來營▽
(營口)日本鹿兒島北滿徒步旅行家波江野龍自由日出發業於月之十六日由鹿兒島徒步來營抵營後當宿於新市街日人井元處當向日領署蓋印即於十七日向奉天方面出發云

△日側嚴防虎疫▽
營口 本埠日警署以上海發現虎疫勢甚猖獗營埠週間交通至便若不嚴加預防難免無蔓及營埠之虞是以特於昨日由滿鐵地方事務所令知滿鐵俱樂部於月之念日念一日在該處實行注射虎疫預防藥針念二日則由二本町營俱樂部注射凡先由防疫人員鐵路人員旅館理髮店澡塘人力車夫人手云

△兩年過營難民▽
(營口)兵連禍結內爭靡已哀我黎庶死亡日甚至彼溝壑餘生則迫於生活之不易不得入亡命他鄉以求苟延故去今二歲關內難民之來營者數頗不少玆特將去今二歲由河開後按月過營之難民詳數探誌如下俾閱者知人民受刼之浩(一)去年四月一九八六九名五月二〇四九六名六月九七九一名七月七十三七名總計五七八九三名(二)今年四月一八一一四名五月九二五三名六月五六九三名七月六四〇五名總計三九八六四名以營口一隅難民若是之多倘各口統而計之則更難數計矣

△中學考試新生▽
(錦縣)邑本縣立師範中學校校長劉閣氏以該校師範第三級已經畢業續招新生一級以符原有班次於月之十五日舉行新生試驗應試者三十餘名國文題爲（學然後知不足）算術爲分數比例等類翌日午始行試畢翌日評定甲乙即將榜示周知云

△各校增收學費▽
(錦縣)本邑各學校以錢毛物漲原有所收學費不敷一切校用特由教育會招集各校長會議會議結果自本年秋季起中學生每學期收奉小洋廿四元高級小學收奉小洋十二元初級小學收奉小洋九元現已一律照辦矣

△學生束裝就學▽
(錦縣)省立第四師範學校自胡校長到校後諸事漸有起色於暑假前曾牌示於八月十四日開學該校學生云此次牌示極爲森嚴所有學生於開學時遲到一日者全公費降爲半公費半公費降爲自費生扣操行五分遲到二日者全公費降半自費生扣操行十分如此遞加操行扣至百分除名設有大故不克如期來校者須家來信蓋章或親送至校證明方爲有效否則即將扣除之公費由次優生遞補故日來該校學生均紛紛就道云

△股匪入萬金灘▽
(錦縣)本邑陳所長親率警甲赴東鄉勦匪等情已誌前報玆聞在右衛一帶滋擾居民之胡匪以警甲追擊無可藏匿皆竄入萬金灘按萬金灘面積數十里蘆葦叢深緊連渤海路圍攻則由海道潛逃海路圍勦非有軍艦不可故陳所長對此問題頗感困難云

△施捨霍亂藥水▽
(安東)警察衛生王科員因市內商民多有感患嘔吐腹瀉等項病症者途向鳴祥泰西藥店勸施兜安氏霍亂吐瀉藥水半打時度急救藥水十五打以便分送各署所存貯以備不虞云

△奉令頒發鈴記▽
(安東)縣農會日前奉縣署訓令亦轉奉實業廳令開該縣改選縣農會手續尙無不合應呈解鈴記會長證書各費復於八月六日奉令頒到鈴記一顆文曰奉天安東縣農會之鈐記及正副會長證書二紙會奉令後遵將頒發鈐記啓用日期具報云

△新委民庭推事▽
(安東)地方審判廳民事訴訟案件日繁自非一二推事所可審理該廳長因請由奉天高等廳添委宋姓推事一名(名未悉的確)日昨十六日乘經安奉汽車到安當已入廳視事在案云

△改聘各級教員▽
(安東)商科高級中學英文日文物理各級教員均於暑假期中辭却該職另謀他就遺額現經該校張小濤校長由奉改聘以上海日復大學畢業英文教員黃健若日本東京大學畢業日文教員王沛蒼及數理教員包少之爲國立北京高等師範學校畢業來該教授當必另有一番振作云

△新設一家銀號▽
(開原)在掏鹿大街路北有永興長銀號新近成立經理董馥秋經濟宏富老成練達先在長哈各埠爲商多年經驗宏富人人贊成玆番來開經營銀業復得曹新華氏襄助櫃務青年有爲精明强幹入任掌盤非常勝算則該號之前途將如雲霞絢爛矣

△請求就地決匪▽
(開原)在滿井驛行兇之惡匪許景武落網就獲業見前報◦聞警察署爲懾伏人心慰悼亡者計擬在附屬地內處決已由邑內縣公署提出要求洪縣長不能擅主特行函達上峯鈞核再作定奪能否見允不得而知謹預誌之以卜厥後云

△學校新室煥然▽
(開原)開豐之最偉建設厥爲華商會立小學校傍陰雨農校長經營辟手畫之井井有條蒸蒸日上頓成模範令人欽服刻日孟夏興工建築新舍十餘間業已落成新室中初經陳設煥然新觀瞻爲之益壯誌具四美而二難前途其有豸乎

△造福市民無窮▽
(開原)驛之華商會立施醫院地址在小孫台稅捐局後身自趙瑞升充任院長以來非常勤勞事業日興彭君年高德厚學識與經驗皆富燭指回春沉疴咸起各留仰慕紛來就診每日應酬極忙不得片刻休息大亦山陰道上之勢地方機關之官長有均倚重之斯誠造福市民無窮矣

△飯館違警被罰▽
(烏珠)邑東市場內有樂姓飯館在該場設棚營業於昨夜十句鐘時一區警士因窃案關係至該飯館傳案楊某未遇見其棚內住有閒人二名將其代區詢問照違警罰辦每人罰洋三元連同飯費洋二元令其覓保釋放嚴令該飯館等日後不準留閒人住宿已靖閭閻而保治安倘如再犯重懲不貸

△警所整飭衛生▽
(烏珠)邑警所向無衛生專科年來人煙徼多衛署官廳商號民宅建築繁盛衛生爲人民要點爲警察專責倘不講求爲害大王所長有鑒及此日前特委前暉所看守超巡官爲衛生事實以張義臣稽查襄助辦理昨見二君在各胡同指揮商民洒掃中塾街道及查院內便所不潔之處指令極力掃除汚垢以尊警令而重衛生

△小販因贓受累▽
(烏珠)夜十餘鐘聞東市場人聲鼎沸急開後門聽之聞警察數人與曾永糕出床子楊某追詢因區內拿獲物犯咬供所窃贓物在該賣冰糕棚內存放等未起贓致將楊某綁縛赴區質對確否存贓或與盜挾嫌容訪再誌

△好雨惜未霑足▽
(哈爾濱)本埠自春徂夏以來甘霖時降頗稱豐年染料自中伏及末伏今已逾廿餘日雨珠未落亢旱至極禾苗枯槁菜蔬盡死鄉中農民叫苦忽於日(即十五號)陰雲四佈大雨沛降而商民各謂有望未課甘霖突止而秋收仍無盼矣（紹）

△改組鄉團辦法▽
(輔岩)本邑高縣長自接內小醜業即遵前令辦理鄉團除着每村各練三十人以補警甲之不逮外復各村各送槍一支壯丁一名用作鄉團游擊以徵鄉團當效猥因增內民槍缺乏致延至今未能實行事以以匪勢日增急謀淸鄉計每村各設十八槍械務須精良人員務須善於射擊之壯丁責成警甲以追捕兇擊者成團以拒要卡決計鈎盡胡匪闢得以安康爲目的爲此辦法匪患不難爲淸焉（眞）

△這雨點點是金▽
(松樹)本埠迺體自春至夏雨水甚缺入秋以來月未降滴雨山崗之地青苗枯乾禾豐收亦將無望一般農民每日仰而觀天愁眉不展忽於古歷七月廿日午前一時許陰雲密布細雨紛紛直降一日半夜方止此可謂久旱逢甘雨點點俱是黃金矣

△蔡氏出殯誌盛▽
(松樹)本驛商務會副會長蔡思九氏人極老成品學兼優於古歷七月十七日伊父因病仙逝三日帛吊四日成主五日發引接收帳類數十餘架友誼親堵四鄉乘車騎馬以及攜老扶幼絡繹不絕一時觀者非常榮盛云

△所長帶隊出發▽
(海城)邑境臘繁堡又發現胡匪四十餘名在該鎭之附近村落來往窺伺聲言旬日之內大破臘繁只因該鎭警甲商團游擊隊等不下三百名戒備嚴整胡匪未得下手蓋臘繁鎭北鄉第一富庶之區匪等垂涎久矣此間徐所長聞訊之下即協同保安隊長趙次璋率領保甲四十餘名於十七日馳赴臘繁鎭從事討伐爲閭閻除害云（甯）

△視學由興來綏▽
(綏中)綏興縣視學姜式穀君對於兩縣教育異常注意本年暑假曾在興城舉辦假期講習會研究教法以來進步現因各校業均開極應從事視查故於日昨十五日由興來綏下楊教育公所略事休息即將查視各校云

△胡匪搶劫傷命▽
(綏中)邑南唐莊子村住民張德日昨十六日早同其岳父來城售賣小米售罄於下午十時携欵返家行抵車站迤南突高粱地內闖出胡匪二名在路行刦將欵盡數搜去並將張某用槍擊斃張之岳父乘隙脫走報告警察匪已無踪刻正嚴行緝捕云

△盂蘭會放路燈▽
(磐石)本邑每歲七日十五日城內外各善士籌辦盂蘭聖會超渡枉死冤魂早投生界今歲復々籌辦當有本街陶宅施舍海紙又有舍給豆油者把在城隍廟院內高搭法台懸掛幢幡作起伏事乃有混元堂尹師賈法師張法師子誦念經又焚燒紙泊及往生神咒晚間散放路燈河燈執事諸人皆係紛行慈善概任義務至費欵亦由諸人攤籌可稱善舉云

△巡官升任隊長▽
(磐石)本邑警察所院內駐防之保安警察步隊隊隋日新業經升充吉海鐵路第二段段長之缺所遺隊長之缺即有第一區駐北門分所之巡官于仙洲接充警差作事勤能提升保安步隊隊長之職至遺巡官之缺以紅土崖巡官雷瀛川調充業已分別交接視事云

聲明歇業劈章
鄙人等在公主嶺合開義記號綢緞莊已歇業民國十五年底以前外欠全歸張叔玉討要經中立據登報聲明
公主嶺 義記號綢緞莊 石壽亭 張叔玉 啓 八月十七日

吉房出售
敬啓者玆有小北邊門裏路東繆家園子地皮貳畝零三厘新瓦房三十間一並出售價値額外從廉有欲購者請到南市場西廣遠茂木商接洽可也恐未週知特此登報聲明
奉天南市場 廣遠茂主人啓 中日電話一二一六番 一四四六番

辯護士 法學士 松谷竹三郎聲明
受鼎新昌聘爲常年法律顧問公告
啓者此後無論任何方面對於鼎新昌如有藉端刁賴以及汚毀名譽等情事本辯護士爲保障商權計必興之依法起訴謹此敬佈

奉天 多小公司建築部廣告
奉天本公司由美國及上海天津等處聘到富有經驗建築工程師數員專包辦各省商埠中外各種洋式樓房工程中外紳商學各界諸君倘欲建築精美堅固各種新式樓房或住宅鐵路橋樑等建築工程新駕臨或函知本公司以便接洽可也
奉天南市場 多小公司產業部敬告

◎◎◎◎◎◎ 有產業者注意
本公司產業部專爲促進產業發達謀求社會便利起見特行承受私人或團體之委託代理買賣或經理房地產業等如本城及商埠有房屋田園地基者無暇經管或遠居他處不便照料均可委託本部代管代租免自取之煩又較自已用人爲省該產業若有補葺修繕本公司有建築部亦代營造其修理費核實開報手續簡便取費低廉如蒙委託無任歡迎
址南市場路北 中電話一八六三號

長春 同濟新南貨海味茶莊廣告
本號自開始以來專設批發一部自運官𥅾銀上海味茶腿龍井芽茶并紹酒價廉物美早荷各界贊許玆爲擴充營業起見特在頭道溝吉野町四丁目十七番地組織門市部添增洋廣雜貨佳製蜜餞糕點無論家常日用應酬禮品一概俱全並經理 上海家庭工業社無敵牌化粧牙粉吉黑總經理 上海邁羅罐頭食品公司東三省總經理 杭州西湖獅子峯茂記茶場東三省總經理 錦縣玉潤釀酒公司吉黑總經理 擇于月之廿五日正式開幕各貨一律大減價三星期如蒙光顧無不竭誠歡迎
支店敦化東大街 門市部謹啓

袁掃梅大醫士發明 淋濁洗滌液
此藥有三大特色
△不打針 △不服藥 △不痛苦
保証農商部註册 警察廳許可
專治男子五淋白濁 婦女赤白帶下
另有說明書及洗滌器
每瓶現大洋二元五角不折不扣
奉天 久大有限公司獨家經理
開設商埠十一緯路路南
各大藥房均有分銷

連濱近事雜詠

十二首（黃灣王八）

孺子無知易上鉤、居然一日一針投、吸民膏血哀軍閥、老嫗如何亦效尤

市場街老婦王宋氏、盜取鄰兒血液、以爲補品、鄰兒日即委頓、爲家爲所偵知、遂報告警察署、驗得鄰兒兩腿及足、悉有針痕吸血非虛說也

捨死曾經海上盟、一朝馳味便偷生、依然賣笑枇杷巷、窕煞徐郎在九京

徐隆昌眷五十二號妓女小蓮、相約赴星個浦情死隆昌先仆、小蓮居上、爲海水頗嗆苦、遂高聲呼將伯、遍由路人救起、仍操其舊生涯焉

酒店歌場處々園、游人到此汗頻揮、宵深未把涼風納、惹得全身暑氣歸

中央公園、辦有市民納涼園、每宵人語喧嘩、震耳如雷、酒飯戲園、往者尤多、面坐背坐、不啻列肉屏風、如此納涼、直納熱耳

幾人猿鶴幾沙蟲、入土應教萬事空、詎料滄桑多變化、重將白骨出泥中

春日町馬路之中央、有一柞樹忽倒、古樹根下掘出人骨一堆、經科學家鑒定、以時考之、約經過七八十年之譜、現歸勞動保護會收藏、將移葬於共同墓地云

誰能戀愛自由乎、泥犂誤殺已有夫、碧海茫茫同一死、論情國界本來無

胡本良與日婦房子、同服務於某飯館、發生戀愛、熱度增高、但房子爲有夫之婦、不能自由、遂同往傅家莊、兩手合抱、束以紅巾、而投於大沙灘之海水中、亦可謂中日親善之達到澈底主義者矣

夏丁卯七月十九日晚滿洲日日新聞社長小山內先生與武田南陽先生在西園亭招延名西園賞月孫蔡王黃四公及諸大詩家哂政

（仲樵坡）

經風細雨兩從容、不惜沾衣上翠峰、萬綠叢中無限景、青山都被碧雲封

其二

爲賞月明到此中、蒼顏滿座盡詩翁、嫦娥底事秋容倦、煙鎖雲封不出宮

前題分得宮字

白雲綠樹漫山拗、到此聊將世事拋、四壁蟲聲吟自得、何須雲客費推敲

其二（仲樵坡）

離得忘形海外交、群賢才俊欲騰蛟、嬋娟不與良宵會、盍向亭前載酒肴

病閑雜詠四首

（野村柳洲）

病棟暑殘斜星盆、栽一一可論評、仙人掌大如拳石、夾竹桃烘潑眼明

自註、時余養病於大連醫院病棟、備幾種盆栽、皆係所載足娛人目

其二

寒時寒殺熱時熱、面目英雄寫逼眞、天下奇書推水滸、果知名著屬名人

其三

讀書滋味幾人存、只合燈前仔細論、忽喜晚來蘇病骨、秋涼一榻我乾坤

其四

宿疴將愈正秋涼、靜臥山樓惜夕陽、時事關天天不答、白雲蒼狗太忽忙

從經濟上觀察中國婚姻問題

（四）（劉梅寄）

蘇俄從社會主義革命成功後、婚姻制度從根本上變革了、夫婦的双方或一方主張離婚即能辦到、元來結婚的基礎、就是個愛情、愛情消滅、發生離婚是必然的、雖然夫婦離婚是從沒有愛情的結果解放出來、而對於女子的責任、毫沒有解除、離婚時大概女子歸於母親、父親擔負經濟的責任、離婚後、父所得金錢的三分之一作女子的養育費、社會組織也使女子獲得經濟獨立、所以女子在未婚時和男子得同等的經濟地位

結婚時夫婦的財產不共有亦可、所以離婚時夫婦的財產仍舊保持着、像這樣的離婚、双方均不受痛苦、社會也不認定是不道德、中國受不合理婚姻痛苦的青年男女想要離婚的、也得使女子的經濟獨立、中國因早婚的流毒、多半是男子憎惡女子、因中國女子是智識階級的落伍者、成爲這個落伍者的女子、也絕不是女子自身使然的、乃是中國的社會所壓迫的、青年男女諸君啊！諸君要離婚的時候、當想々無產無權的

無妻階級受經濟的壓迫而獨身而離的婚痛苦啊！無產婦人受錢力威力的束縛！流落到煙花柳巷的悲哀啊！諸君的離婚、不過解決自身的問題、關於婚姻的一個社會大問題、尙絲毫未能解決、我也是個過來人、對於這問題終久不能解決、不得不方向轉換、我相信諸君是抱一種救國救民建設極好社會的理想的中國有爲的青年、當然能解決自身的問題、同時又當爲解決無產無權階級的婚姻問題而奮鬥去、首先要打倒多妻階級、改革束縛無妻階級的現代經濟組織、努力！奮鬥！

放洋前之張織雲女士之留影

（特清）

張織雲女士、爲電影界中最有資格、最有趣、織之表演者、所演各片、全國歡迎、惟此後張女士所演之一片、將愈看愈少、因織雲赴美後、已不復獻身銀幕、上海大戲院、此次和到明星公司「爲親犧牲」一片係織雲放洋前傑作之一、加以張石川君導演、到此則此片之驚奇處及穿插處、實爲中國影片中所罕見、聞不日即在該院開演、想必又是人山人海矣

離營之後

（六）（潦倒三郎自泥寄）

山之巔、有試劍石焉、相傳爲吳王試劍處、復有枕石、再前則憨憨泉、玉花噴飛、廿冽似露、有此佳泉、宜乎陸羽之讚賞至此、已海開麗錦、樓挂紅綃時矣、急覓歸途、比抵舟收、嘯之侍兒出所攜之中酒餚、列罷舵尾、仰視長空、則一彎牛挂、影爍銀河、仰視湖心、則橋影荷風、波動萍皺、嘯時以柔荑掠其短髮、霞臉映月、双瞳剪水、眞令池荷失色矣、且飲且鼓其蓮舌、指點嵐峰、追述往事、余忽見麴蘗如翔瓊酥、因連呑三觥、詎黍翁入腹、狂態漸露、時拍掌狂笑、不期興來忘形、竟信口吟隨園詩之湖光如鏡復如奩、中有飛來比翼鶼句、嘯聞之、桃綻梨渦、俊目斜睨、乃持手中箸擊余首、便低言須防前面有鸚哥、言畢回首顧侍兒棹八面、余知語焉失檢、踧踖不安、嘯殊落落、謂余君何拘泥爲、余曰詎拘泥、心有所思耳、返寓少憩、嘯忽玉容慘白、連呼頭痛、余以爲係遊山力疲所致、當囑靜息、匆出就寢、方朦朧間、嘯之侍兒忽奔至、謂嘯神志沉昏、時作囈語、着余往視、余大驚、視之果然、撫其額、則冷汗涔涔、急呼棧役爲覓醫診治、醫來診察畢、謂受風邪之侵、須服藥靜養、余聞此言、心頗灼急、欲去則嘯病正重、欲留則恐僂要公、因督令侍兒爲之煎藥、扶嘯飲訖、再令侍兒、竟倚壁睡去、嘯則時索茶湯、呼寒喚燠、余亦未敢去、迨嘯睡熟、覺夜闌天明矣、茶鐺藥鑪、雜列橫陳、斗室中除藥氣氤氳外、卽是嘯之吟聲、嘯一病三日、始見清醒、余因不諳看護之學、覺愁勞過度、形銷骨立矣、又二日嘯漸見痊可、余乃促其返滬、嘯以祇一侍兒、途問難於照料、堅請余送之返、余不能辭、因又返申

牛生怪犢

茲聞額穆縣屬距城七十里官地街來人述及、該處富東源燒鍋、近日乳牛產生一犢、前有兩腿、後有一腿、雞臍後尚有兩子形似牡牛、而尾後又生有陰戶、究竟爲公母無法辨明、於是隣近均以新聞相傳好奇者前往觀看、絡繹不絕、特誌之、以供博物家之參考

無線電

本欄歡迎戲劇電影及花界瑣屑消息來稿、必須詞句簡括、不落俗套、每條至多不得過一百字、太長者恕不登載

△鶯口蘭茹亦自不弱　平康里一等娼寮蘭茹、班妓女姿色平庸、性好色賭、嘗捋蒲抹蓄、棄收大有不可一日無此君之概、十五日晚華燈撤後、該妓邀元緒二名同院妓一名、大過賭癮、正當興高彩烈之際、突被該管警署偵悉、當即捉將官裡去、妓當托人爲之說項、未移時均皆釋出、誰謂妓女無翻手爲雲覆手雨之能耶

△菊花眞是可憐人（褒平）平康里通天紅紅倌班菊花、本產也、妥色頗不惡、前歲從城北鍾某從良、以爲回頭是岸、不料鍾某乃薄情男子、喜新惡舊、未一年、復與某妓熟、將菊花押喜榮班、使奉票三千餘元、揮霍半載、又給一千元、將字據焚毀、誠拆白能手、菊花遇此、以致深受壓迫、亦一可憐人也

△芙蓉羣的「黛玉葬花」　該伶飾林黛玉、扮相作派、既妙極、至葬花之所、唱一林黛玉、把花鋤、無限悽愴、「一段反二簧」喉音洪亮、疾徐抑揚、無不中節、覺有一種纏綿悱惻之意、裊裊動聽、莫怪一前覓、掌聲如雷（公主嶺惜生專電）

奇妙集

社會小說　（五一一）（天民）

第二回　施妙計巧盜九龍杯

由房中拿來一把鑰匙、把門開開、又將門輕輕推開三四寸、探頭向外張望、這時門外的人等得不耐煩、便一轟而入、把汪成直衝到牆上、那進來的是警長、帶幾名警察、當下便飛也似的趕上樓去、大門上早有兩個棕色臉的警察把守着

警長上得樓來、現出一種遲疑的樣子、對夥伴道、我們拚命似的跑來、夥伴道、大約還沒有回來、我們比他先到、一定不能再逃避了、警長走進前邊一個屋子裏、問道、你方才看清楚、的確是他嗎、夥伴道、一定是他、一點錯誤也沒有、這當兒、汪成上得樓來、見他們闖入屋裏、好生不樂、靜了一會、又大聲喊道、你們到這裏來、如此猛壯、到底成什麼樣子、我家老爺、此刻正安睡呢、不要驚醒了他、不然我可擔當不了、警長聽了、冷々笑道、哼々…還撒什麼謊、你家老爺、昨晚忙了一夜、現在大概還沒有回來、話未說完、忽聽裡邊臥室的門開了、唐隱揉着倦眼、立在門限上、一臉都是睡容、身上穿著睡衣、活像是剛才起來的樣兒、當下開道、你們鬧的什麼似的、到底爲了什麼事情

警長和夥伴見了這種情形、各各都暗暗納罕、唐隱皺着眉說道、就是你們、啊…我倒認識你們、不是羅克先生部下的人嗎、警長道正是、唐隱道、你們到我這地方來、可有什麼事、警長支吾道、博士並沒有什麼事、是我們一時弄錯了、唐隱快々的說道、啊…你們弄錯了、我倒不能責備你們、一定是羅克一時糊塗所致、我一會可以找他去講話、與你們無涉、你們先回去吧

說着便對汪成道、你把他們二人送出去吧、汪成立刻把門開了、警長答應着走出室中、只是暗々叫苦、汪成把他們送出門外、警長道、今天我們委實倒運極了、那知是上了羅克的當、夥伴說、我原來就說丁博士並不是假的、你瞧他那種態度、雍容靜穆、那有一點賊氣呢

唐隱見他們去後、便把門關上、轉身躺在一隻睡椅上、閉着兩眼嘆道、好生疲乏啊

（未完）

本線發着（…月一日…午前）

（北行）

11.00	5.3
10.00	—
11.10	5.3
10.11	—
11.20	5.4
10.2	—
11.22	5.5
10.24	—
12.03	6.2
11.05	—
12.45	7.0
11.52	—
2.05	8.2
1.20	—
3.51	10.0
3.15	
5.01	.2
4.35	7.2
5.20	11.3
4.50	7.4
6.46	12.4
6.10	8.5
7.10	1.1
6.33	9.1
8.00	1.5
7.17	10.0
9.13	2.51
8.23	11.0
9.17	2.52
8.28	11.0
9.28	3.0
8.39	11.2
9.33	3.0
8.43	11.2
9.45	3.15
8.55	11.3
10.10	3.33
9.15	11.58
11.20	—
12.10	5.1
11.07	1.4
1.45	
1.00	6.0
11.51	2.2
2.50	—
1.07	6.04
11.54	2.20
2.03	6.51
12.42	3.13
3.35	8.11
2.05	4.3
3.45	8.17
2.11	4.4
5.10	9.40
3.28	6.01
5.20	9.4
3.33	6.16
6.13	10.39
4.34	7.01
7.00	11.2
6.05	7.4

（南行）

8.50	12.2
6.45	10.3
9.38	1.
7.3	11.2
10.23	1.5
8.40	12.1
10.20	2.0
8.45	12.2
11.56	3.2
10.04	1.4
12.08	3.3
10.10	1.5
1.36	5.0
11.40	3.
2.17	5.5
12.21	4.2
2.20	5.5
12.25	4.2
11.02	—
3.10	6.4
1.16	5.3
12.38	—
4.50	8.3
3.00	7.2
2.40	—
5.10	8.4
3.15	7.4
5.22	8.57
3.28	7.5
5.24	8.5
3.29	8.01
5.34	9.0
3.40	8.1
5.36	9.1
3.41	8.1
6.46	10.5
5.00	9.2
7.24	1.0
5.38	10.0
7.49	11.2
6.03	10.2
9.00	12.3
7.20	11.3
9.15	12.4
7.35	11.5
2.10	4.0
—	4.2
10.54	3.2
12.01	6.0
—	6.5
—	7.0
1.14	5.4
—	7.1
1.23	5.5
—	7.2
1.33	6.0

化粧次序　双美人牌香皂　双美人牌洗臉粉　双美人牌雪花膏　双美人牌花粉　双美人牌頰脂　双美人牌刷花粉　美人

人生欲得美貌用之化粧者即雙美人牌花粉是也

双美人牌花粉

雙美人牌化粧品係衛生文化生活上必需之珍品也

大炮台香烟

大炮台可增家庭間融洩之樂

BAT

CA-179

大連

黨案解禁後發見種種
共黨活動之內幕
誘入工界代表之地方委員會
曾密謀準備總罷業

自客歲蔣介石奉孫中山遺志興師北伐以來、革命聲浪、澎湃全國、追蔣軍以破竹之勢、席捲大江南北後、國民黨勢力增大、幾將統一天下、以黨治國、詎料中途發生內訌、左右傾軋、而迷信列寧主義之共產黨員、亦乘時而起、到處宣傳主義、即東三省各地、亦時常出沒、而素以世外桃源相視之大連、竟於吾人不知不覺之間、組織中國共產黨地方委員會、秘密結社、鼓吹民衆運動、宣傳反帝國主義、計畫在連努力宣傳主義、將各勞工團體代表、網羅黨內、取共同動作、準備在關東州內實行總罷工、不料事機不密、走漏消息、於七月二十四日經沙河口警察署將黨魁及各幹部逮捕後、大連小崗子兩警署亦繼續將黨員檢舉、計爲五十一名、業已訊明屬實、於本月五日及十五日先後解交大連地方法院、緣此案關係重大、關東廳禁止發表、茲整理就緒、於二十日午前十一時解禁、始得在報端披露、爰先將大連小崗子沙河口三警署逮捕之黨員姓名籍貫錄左

奉天警察署 檢擧者二名

楊志雲（二七）無職 原籍直隸省欒成縣南嶺鎮曹家額 現住奉天春日町一二眼鏡商老精華內仲景武處假名劉宗漢又楊忠信

國禎（二八）無職 原籍奉天省安東縣五道溝情盈山 現住所同上假名劉子厚

沙河口警察署 檢擧者十六名

鄧和高（二四）首魁 共產黨大連地方委員會書記 原籍直隸省保定府延壽街二一漢人 現住所大連市永樂街三四四

丁文禮（二六）雜貨行商 原籍山東省萊州府維縣城東漢人 現住所大連市外西山會西沙河口

于全福（二七）滿鐵沙河口工場客車職場木工 原籍皮子窩管內大朱家屯會 現住所大連市外西山會西沙河口

韓岡清（二四）滿鐵沙河口工場客車工場木工 原籍旅順管內三澗堡會韓家屯 現住所大連市外西山會西沙河口

辛培源（二三）滿鐵沙河口工場鉗冶工 又稱辛復亭淨植袁培新金元新 原籍大連管內周水子會上三道溝 現住原籍地

侯立鑑（三七）油房苦力 原籍大連市外西山會春柳屯侯家溝 現住所原籍地

王玉增（十七）滿鐵沙河口工場職工學徒二年 原籍普蘭店管內朝陽寺會王家店 現住所大連市雲井町五三四

畢庶通（一八）大連機械製作所鐵工 原籍山東省登州府榮城縣河北 現住所大連市王陽街番地不詳

王天民（二五）中村鐵工所機械旋盤工又名王鴻斌 原籍直隸省天津府天津縣針市街 現住所大連市小崗子新起街六四

梁學發（三一）滿鐵沙河口工場鉸鐵工 原籍大連市外西山會西山屯東北山 現住所與原籍地同

張壽松（三三）滿鐵沙河口工場製罐工 原籍奉天省復縣娘娘宮會營道士屯 現住所大連市外西山會西沙河口

王順一（三一）昌光硝子會社製函工 原籍山東省沂州府莒縣新興村 現住所大連市外西山會黑石礁第三區

蘇崔氏（四四）原籍金州城內東街 現住所大連市永安街一九六

門若棠（二四）原籍金州管內蘇家屯 現住所大連市永安街三二六

連文誠（十八）滿鐵沙河口工場鑄物工 原籍大連管內周水子會大辛寨子 現住所大連市元町一九〇

趙振安（三〇）滿鐵沙河口工場鑄物工 原籍大連管內海猫屯會三道溝 現住所大連市文町一九

首領鄧和高

以大連爲根據地 有部下五十餘名 企圖在全滿宣傳 赤化之中國共產黨大連地方委員會書記

小崗警察署 檢擧者十三名

馬祥福（三六）職工 原籍旅順管內水師營會王家店七番戶 現住所大連市榮町二番地之一

劉林秀（二三）滿鐵碼頭築港修理所雇傭 原籍直隸省武橋縣新家屯 現住於大連市北崗子十二番地之五二

周家福（一九）職工 原籍旅順管內營場會大潤頭屯三番地 現住大連市新起街五番地

韓國壽（二三）鐵工 原籍沙河口管內溝會岔溝屯八番地

叢英選（二五）鐵工 原籍大連管內革鎮堡會革鎮堡屯五十四地 現住大連市大龍街五十三番地

石華源（二〇）大連窯業株式會社傭人 原籍大連市外西山會三春柳李家屯三十三番戶 現住同所

朱長德（二四）大連窯業株式會社傭人 原籍大連市外西山會侯家屯三十一番戶 現住同處

薛際雲（二六）紙函製造工人 原籍山東省萊州府膠縣 現住大連市北大山通七番地郵便局街會內

趙洪武（二四）大連窯業株式會社傭人 原籍山東省沂州府莒縣 現住大連市北崗子十四番地之七

李延倫（二五）鐵工 原籍山東省萊州府掖縣 現住大連市大龍街五十三番地

林蔚森（十九）大連窯業株式會社職工 原籍直隸省文安縣 現住大連市長安街番地不詳

邵福年（三四）鑄物工 原籍奉天省復縣城東二十里堡 現住大連市北崗子十二番地

魏長魁（二二）無業民 原籍山東省德平縣城內東街 現住大連市長安街二十九番地

大連警察署 檢擧者十九名

王逢臣（二二）中央貝加利傭人 原籍旅順管內双甸子 現住所大連市大山通中央貝加利

呂會友（三四）機關工 原籍山東省福山縣曲家屯 現住所大連市寶町同泰油房內

裴德亮（一九）苦力 原籍山東省膠州縣 現住所大連市千代田町玉昌合油房內

鄒繼陞（三十）機關工 原籍旅順管內黃泥川山嘴屯現住所大連市寶町同泰油房

畢序廣（二十）商店員 原籍金州城內西街 現住所大連市奥町二三泰信錢莊

年懋（二七）商店員 原籍山東省福山縣 現住所大連市小縣通六三山本邁

曹景陽（二二）西川印刷所職工 原籍奉天省營口道尹衙門前 現住所大連市近江町普香堂內

鍾寶璽（二三）檢字職工 原籍山東福山縣 現住所大連市奥町春東日報社內

王澤如（二三）商店員 原籍山東省福山縣東關村 現住所大連市淡路町豐昌泰錢莊

陸鴻奎（二三）東亞印刷職工 原籍直隸省大名縣城內 現住所大連市東鄉町萬聚號內

李盛義（二二）原籍旅順管內水師營東北街 現住所大連市□藏町電鐵宿舍

金廣守（四三）小野田洋灰職工 原籍革鎮堡會中華鎮堡現住所原籍地

于壽仁（二二）小野田洋灰職工 原籍周水子會大辛寨子屯現住所原籍地

陳樹祥（三七）無職 原籍周水子會泡子崖金家屯 現住所原籍地

郭清思（二六）小野田洋灰虎鉗子職工 原籍周水子會郭家屯 現住所原籍地

王兆祥（三一）鈴木油房火夫 原籍山東省榮城縣利島東庄 現住所大連市寺兒溝東王家屯

王守國（二四）印刷職工原籍山東省棲霞縣泉二店現住所大連市千代田町三九

黃秀峰（一九）印刷職工 原籍奉天省海城縣王家頃現住所大連市攝津町二一四

馬祥春（二一）東亞土木企業會社傭人 原籍奉天省蓋平縣萬家嶺現住所大連市入船町九六

首領侵入之由來
及來連組織委員會之內容

中國共產黨大連地方委員會、係以沙河口署逮捕之鄧和高爲首領、而組織者、鄧於十九歲時之五六月、在直隸保定中學畢業後、於是年八月入北京美術專門學校、迨二十三歲時之五月畢業、彼當卒業於美術專時、即耽讀三民主義、又喜看馬克斯著之唯物史觀、久而由三民主義者、漸傾向共產主義、常出入於北京國民黨委員丁維汾處、性且喜聞三民主義之講演、客歲畢業後、即加入中國國民黨北京政治分會及中國共產黨北方區、該區爲擴張黨勢起見、決派鄧赴大連謀事、乃先致介紹函與前在大連某會之楊志雲、更與大洋七十元以充旅費、鄧遂於客歲七月潛入大連、經友人王某之介紹、與楊志雲會見、嗣又得同志張某四人、暫行盟約、始組織共產黨大連地方委員會、其組織之內容、爲鄧居首席、而掌書記、楊則任組織部長、專事勸誘黨員、張某任宣傳部長、擔任一切宣傳事務、從事實際運動、計共黨員五十餘名、欲以大連爲根據地、陰謀在東三省起事焉

委員會之宗旨 類似民衆運動 帶有對外性質

鄧和高等在大連組織地方委員會之宗旨、類似一種民衆運動、而帶對外運動之性質、表面則冠冕堂皇、高呼反抗帝國主義、收回租界、撤廢治外法權、排斥外國資本家、慫恿勞働界罷工、並勸□無階與資本家相抗爭等、實則彼等醉心赤化、陰謀擾亂關東州內之治安、且工人知識缺乏、舉動簡單、每致爲其巧言美辭所愚弄、甘冒不韙、一味盲從、就此項逮捕之黨員查之、實以勞工居最多數、可見無識之工人、受其害、蒙其騙、殊匪淺鮮、彼鄧等之共產黨、雖口倡許多門面語、雖自言持有宗旨與目的、實則至今彼達到殘害民衆之目的已耳

自右起 一、韓岡清 二、辛培源 三、丁文禮

往來連奉間之楊任運動罷業
與福紡事件有關

共產黨等以爲牽制資本家方策、捨罷工而莫屬、故彼等暗中從事罷動、結至本年五月初旬、奉天製麻株式會社中國職工二約六百名、竟因煽動而同盟罷業、在罷業將發時、不惟不悉其事情、且疑其煽者感在社外、嗣後事件發覺後、始審鄧和高爲主魁、在大連組織共產黨委員會、若楊志雲及奉天省黨部員任國楨等、並於六月二十九日、將以上兩名之寓所制明其寓所即奉天春日町十六番地老精華眼鏡公司也、此即被奉天警察署所搜捕之經過也、結果楊志雲於六年前、即尊奉三民主義、其後爲大連中華工學會夜學部之

大連埠頭宣傳員 魏長魁

教師、嘗對工學會員夜學生講演三民主義、若去年四月至六月間大連周水子所設立之滿洲福紡株式會社同盟罷業事、亦與彼有關係、彼時與南方共產黨通聲氣、或送金錢、時被疑者、然禁於大連刑務支所、已達二十餘名、而關於該等之衣食物、及遣族之救濟、皆彼等竭力爲之、及去年十二月頃、有多數之共產黨員、宣傳共產主義、付之印刷、幸管內警戒森嚴、不成而退、遂歸營口而歸鄉矣、至本年一月、復來滿在大連撫順奉天各地來往、以大連組織共產黨委員會、更有役員若干名、從事書策、在撫順希圖設立中華工學會支部、常與奉天國民黨奉天省黨部聲息相通、更供給於奉天製麻會社職工之酒食、挑唆煽動、務令其同盟罷業、以期成功、尤於滿蒙毛織會社大連機械表作所奉天支店、又奉天紡紗廠等處、亦有煽動之志望、且利用陰曆五月節、中國勞働者多計算薪金、或從事休業之際、乃欲煽動同盟罷業、更以親筆繕寫宣傳文、貼付於各窯業工場、更擬在奉天城內大事運動、後被發覺、以其有礙治安、妨害營業、該兩名遂於七月二十一日、交與中國官憲焉

發行兩種刊物

以鄧和高爲首領之中國共產黨大連地方委員會、係根據「秘密工作」之原則、而爲共進行之方法、彼等爲宣傳以罷工手段、對抗資本家、發行一種刊物「大連工人」一方爲宣傳反對帝國主義、發行「大連人民」該刊物面、緒以青天白日、並載以旨韓、下則標其發行所、爲北京四牌樓第二條胡同二十五號、發行者大連人民留京同鄉會編輯部、第一期係於六月初旬發行者、其第一節「本刊之使命」一文、係鄧和高所撰、及至六月下旬、又發行第二期、謂之「紅色五日特刊」該刊物係用謄寫版印刷、在大連營口及滿鐵沿線各地各機關各學校撒布、或寄送、文詞清晰、字跡俊俏、然一究其內容、則滿篇肖讀者、無一非反對帝國主義、宣傳共產黨主義之文字也

以迅雷不及掩耳手段
逮捕共黨之經過
西村高等主任所發表

關於此項共產黨案、擾最初檢擧成功之沙河口警察署西村高等主任發表其逮捕經過、其原由如左、此項檢擧共產黨、係自七月初旬着手偵察者、黨是國國民黨自本年四月、黨內分出左右兩派後、共產黨乘機躍起、擾中日各報所載、東省各地似已潛入便衣隊宣傳員及共產黨員、甚至有謂關東州內亦曾潛入共產黨說、揣思共產黨之宣傳、最易與一般無產階級之勞働界接近、大連地方工廠凡百餘家、尤其皆在西部大連、是則屬於沙河口警察署管轄、故即不暇偵察共產黨行蹤、及至六月初旬、忽發見一種印刷物、爲第一期之「大連人民」及至六月中旬、又發見第二期之「大連人民」按該刊物中之罪法、及所叙之情形、揣測必係熟悉地方情形者所寫、然再查其筆跡、及文章之濡洒、就中更點綴許多新名詞、則又揣想或爲由別地派來之共產黨在大連能爲、結果至六月底、知楊志雲者在奉天內、彼前在大連、且與奉天製麻會社之罷工亦有煽動之嫌疑、想大連如有共產黨、彼必詳細知之、且加入共事焉、故照會奉天警察署、將楊逮捕、在七月六日、沙河口警察署西村高等主任、特赴奉天、先是西村氏已偵知大連共產黨領袖爲鄧和高、並疑惑「大連人民」必出自彼手、迨捕楊訊問後、果知以前之揣想、皆屬事實、且悉鄧爲共產黨委員長、西村氏回連以後、暗中大事活動、至七月廿四日（星期日）午前五時、探來消息、謂鄧和高等共產黨幹部七八名、在西山會西山屯滿鐵工廠水源地後坊山間深溝中、開秘密會議、西村主任乃率高等係員小川乙部、渡邊兩坂本及巡捕等、前往逮拿、然抵該地、僅見有三人爲韓岡清辛培源于全福、其餘鄧等因天氣濃霧、以爲不能開會、故未到場也、因僅將韓辛于三人逮捕、回衙訊問、由韓供稱之結果、始知尚有一共產黨候補地方委員丁文禮、警署乃於二十五日午前一時半、在西山會西沙河口將丁文禮捕獲、迨訊丁時、初雖擁脫其詞、終將首領鄧和高及諸幹部之住址供出、西村主任即乘汽車偕同署員、急往拿捕、但共產黨等消息靈敏、知警署查拿甚嚴、已先於四五日、聞風逃匿、凡丁所供之處、皆無其人、且無何可沒收之物、旋又聞鄧在小崗子東關街某處、比及往捕、又未在焉、然此次則發見一種宣傳文、爲「大連工人」當將該印刷物沒收、由大連小崗子沙河口三警署協力一致、仍繼續搜查、依然五里霧中、無奈又繼續訊問丁文禮、據供自二十四日會議、未能開成、黨員遭捕後、鄧與丁相約、於二十五日午前九時、在日本橋電車站會面、以便報告黨員被捕、及官署查拿之情形、西村主任得此口供、乃以迅雷不及掩耳手段、急乘汽車、馳往日本橋電車站、將鄧逮捕、鄧初謂「吾非鄧、吾乃李也」西村主任云「李亦可、請來欲與汝有所談焉」一將鄧帶回署內、後訊問時、鄧則巧言花語、堅不承招、及至將種種證據陳列面前、最後始供稱住於永安街三百四十四番地、警署據供往搜、已無一物、施由鄧之物件由一女人裝入提包內、連同行李搬往元町百三十三番地張永貴處、西村主任即派正部特務前往搜查、及乙部去到時、已燒案宣傳文書二十冊、並欲毀捐謄寫版、而一併燒之、乙部遂制止、將運搬物品之黨人蘇若棠、帶回署中、一方又沒收行李一件、提包一個、謄寫版一個、此外尚有黨員名簿等、但已燒棄、未得押收云

自右起 一、鄒繼陞 二、陳祖祥 三、裴德亮 四、王守國 五、畢序廣 六、黃秀峰

西村主任發表黨案內容後、對記者畧謂

余自入沙河口警署以來、對於責任應盡之事、無不努力行之、赤化一事、尤其可慮、既擾亂治安、復破壞國體、關係地方及國家、是不可不注意也、自中國國民黨時分出左右兩派後、聞左派即所謂共產份子、潛入各地官傳主義、故余即極力偵察、傀獵盡共產黨、以維持地方治安、且可促醒隣邦知識淺薄之工人、以免盲從、而受害、幸飯島署長對余信任極厚、關於此案附與全權、始得與署員一致協力、而有今日之成功云

五十一名黨員中 十七名已起訴

捕拿共產黨員五十一名、收容於領前屯刑務支所、內中已在大地方法院起訴者十七名、日內當即由廷公判云

鄧和高 丁文禮 于金福 韓岡清 辛培源 侯立鑑 王玉增 畢庶通 劉林秀 石華源 朱長德 邵福年 王天民 梁學發 裴德亮 鄒繼陞 魏長魁

公然以橫領賴債
冒名取滙票藉口索討煙賬
明友執罰金又以乃兄推托

大連市浪速町二十二番地永泰成號內、居住之林友敏、於八月十六日、向大連警察署司法係、提起告訴、謂大連市愛岩町十二番地德潤號小賣所主人魏潤田、原籍金州七頂山會、東房身屯人、素性不端、居心險詐、以施其小人技倆誆騙良民爲生、於日前探知吾有二百一十圓之匯票一張、乃遣人至永泰成、以吾之名義、謂吾店夥林鳳山、云汝執事爲欠吾櫃煙債、令吾來取二百十圓之匯票、林不知是詐、乃與之、彼遂持匯票到中華棧內寓之福順德處、騙取小洋二百一十圓、似此違法橫領、實係有干厲禁、望警官詳爲究查爲盼、及該署將魏潤田傳來訊問據云、領取小洋二百十圓、確乎不假、然彼欠吾櫃之煙欵、約有二百餘圓、當時向彼催促、彼許以匯欵償債、今彼果匯欵至、吾故赴彼領取、且當日林友敏亦在櫃中、彼何得不知、吾何得爲橫領、該警官以目下林友敏已回原籍、無從取證、只得聽之、以待其歸耳、於八月十九日午前十一時、又有林鳳瑞及吳麟閣同赴大連警察署、向警官以口頭的告訴、謂魏潤田借金不還云云、更有其兄魏祥臣爲之保證、蓋魏潤田昔賭賻財會被發覺、經大連警察署查後、罰金票五十圓、當時林鳳瑞及吳麟閣以朋友關係、先爲墊付、迨數日後、向潤田問及錢事、彼及云此項吾已交於魏祥臣矣、汝等向彼催取可也、林等遂往問魏祥臣、詎爲詫異、始知其弟魏潤田欲借已名以擣債也、嗣後林吳等不得已祇得再赴警署提起訴訟云

陳情緩徵所得稅（續）
各會長赴旅謁兒玉長官未遇
遂訪財務部長質問徵稅定額

抑若社團法人以二人以上合資者爲合、前見長官亦曾提及此事、當時長官未有明白表示、惟云在二十萬或十萬上下之譜云、及歸、亦會見大連民政署財務課、請問所得稅之徵收、以財產多少爲合格、以收入多少有爲義務乎、當時該財務課長亦未有明白表示、不過告以紅眼書法而已、今請部長果以若何程度爲符合定章乎、更以何數爲例外、以何數不足乎、該部長云、此事實礙於發表、蓋以商民貪得、若告之定數、則弊竇日生矣、該會長等云、若不表示定數、商民洋或抱杞憂、其故何也、恐本年以二十萬爲標準、來年即以六十萬爲標準、徵收遂意、有加無已、斯民焉得不懼、夫徵收稅金以開發地方、固屬當然之事、然亦不可羅掘太甚、反有害居民、此商民之呼號奔走、日夜憂慮、而不遑少安者、務望部長明白表示定有規章、或以資本拾萬爲本位、以資本五萬爲本位、然後登記入冊、按章繳兑、人民有所把握、一律遵守、無已則否以登記手段行之、凡屬商民皆須登記、嗣後據報徵收不亦可乎、該部長云若命之登記、費種種手續耗許多錢項、似乎不可強辦、該會長又云、爲官長所應體恤者、在貧民不在富民也、若龐會長或張會長、每年多納三百圓、二百圓稅金有何妨碍、最甚者爲貧民、多收一圓、則叫苦日天、觀其景狀、實有可憐、官府必須優待也、若官府對於此稅徵無定章而徵、則小本生涯、皆將懷懼而逃、以大連之發達、此項小商亦不可缺也、再三請求部長發表徵取所得稅章、而部長卒未肯言、該會長等揣其意嚮、似所得在千圓以下者、即免除此項稅徵、該會長又請求云、此次之所得稅、可否以資本爲標準、五萬以上者有義務、五萬以下者免除、該部長云、此謂特別稅非所得稅也、該所長等云、吾等不希望準法人所得稅、即此特別稅而有一定亦可也、最後關於戶別割、有種種陳請、該部長亦深諒解、繼以時晚乃告退矣（完）

股票市場之活況
錢信豆信合併問題之影響

久在閑散中之大連株式市場、於四五日前、爲新鐵株豆信合併之問題、故連日市場昂騰、貨價起色、即新豆亦逐東京之價而活躍、本日日本齊場行市極爲板滯、以待機會而後起、如五品二三十錢之新豆四五十圓之新錢自一圓二十錢活躍至廿四圓、若商品麥粉尚未上場、材料有一圓之昂騰、若待諸株一齊提高之際、則前場必至緊張、有三千株每株達三千圓以上者云

錢鈔行市（二十日）

▲現物 前場

八月十三日 開行 九三六五 最高 九三二五 最低 九二六五 散行 九一九五

所成數二百七十九萬圓

八月廿八日 開行 九二五五 最高 九三一〇 最低 九二五五 散行 九一九

所成數二百六十九萬圓

	銀對金	銀對洋	金對洋
開行	九二九五	一三〇七五	一二九九〇
十時	九二四五	一三〇七五	一三〇六〇
十一時	九二四〇	一三〇七五	一三〇六五
十二時	九二三〇	一三〇七〇	一三〇七五

所成數 銀對金 一萬三千圓 銀對洋 一萬八千圓

▲現物 後場

八月十三日 開行 九一九〇 最高 九二二〇 最低 九二一〇 散行 九一八五

所成數 四十五萬圓

八月廿八日 開行 九一八〇 最高 九二二五 最低 九二二〇 散行 九二〇〇

所成數 五十九萬圓

	銀對金	銀對洋	金對洋
一時半	九二一〇	一三〇七〇	一三一二〇
二時半	九二一〇	一三〇七五	一三一二五

所成數 銀對金 七千圓 銀對洋 二千圓

滙兌行市

銀塊及滙兌（廿日到）

倫敦銀匯	二五片八分一
同 先匯	二五片六分三
紐育銀匯	五四仙二分一
英美電匯	四弗八六仙八分一
中美電信（百圓）	四七弗八分三
美中電信（百圓）	六〇弗六分七

▲上海外國滙兌行市（廿日到）

電匯成交

倫敦（兩）	二志五片八分五
日本（百圓）	七八兩八分七

▲上海金業交易所（開盤）

標金 三八五兩〇

蘇俄領事回國

蘇俄駐連領事克列斯尼克夫氏、於五日乘急行車就歸國之途、領事館員稱該總領事、暫行請假歸國者、然或行更迭亦未可定云

大連華公議會 獎勵水上運動

大連華公議會、對於華人事業素熱心提倡、今屆第五次中華水上運動會、特捐度金獎牌一打、贈與優勝者、以示鼓勵

日滿電線照常開通

茲據大連遞信局十四日接電云、於七月三十一日以來、不通中之長崎淡水間海底電信線、常日全通、至向台灣發抵電報、恢復岸常矣、又月之九日距佐世保海平約十海英哩地點發生障碍之大連佐世保間海底電信線、遞信省特派遣小蒸汽船笠原丸赴現場修繕、於十五日晨、着手動工、是日午前十一時三十分工竣、日滿間電通電若常矣

格言 靜違則止不貪多言朱熹

我帶着仁丹病是不得留住我身了

月前我身彷彿百病住家
現在我卻强壯快活
誰人與我此大歡喜
我哥送贈一包仁丹
原先不知仁丹良藥
服用後有甚麼結果
請看我身無可辯論
便知靈藥偉效極大

主治
中暑傷寒 水土不服 腹痛吐瀉 猝倒昏迷 頭痛目眩 酒醉船暈 癩痞吞酸 精神鬱結 食積不消 虛弱貧血 時行疫疾 蟲蝕牙痛

價目
小包五分 中包一角 大包五角 特利包五角 帶餅盒包七角

德國新到

美興賓

主治 補腎扶陽

○腎虧腰痛○陽痿不舉
○夢遺滑精○房事早洩
○幼年早婚○房勞過度
○精神倦怠○頭目暈眩
○腦力疲乏○記憶健忘
○四肢無力○動作氣喘
○腎子寒涼○精液缺乏
○精冷精清○嗣續艱難
○老年精衰○年久白濁
○凡因腎虧○所發各症
○按法服用○均有特效

德國美興賓聖藥自發行以來業經中國官廳備案又在奉天市政公所並濱江警察廳化驗正明有效認爲滋陰補腎强筋壯骨之劑功能添精種子轉弱爲强善治既往之腎虧能保永久之健康嗣續必多於常人功效宏富毫無流弊爲空前未有之補腎聖藥也凡腎虧陽萎之人早服一日美興賓則早得一日痊癒反如無病常服能永保無腎虧陽萎之虞且體質健壯精神充足功效偉大非普通補品可比患此症者購服試用即知此藥之效力耳

大贈送五萬盒

近因此藥品質精良功效極靈以致銷路日見增多幾有人人皆備之勢本行鑒此特將此中外馳名大滋補品美興賓聖藥買一盒特別贈送一盒至五萬盒爲止以謝惠顧諸君雅意
外埠各大藥房洋廣貨店均有代理一律贈送

定價 大洋 大盒五十片二元 每打廿元 小盒二十片一元 每打十元

總經理處 奉天小西城門北電車道路東 嚴華藥行

購者從速 勿失良機
買一盒 送一盒

○奉送○

白濁白帶之特効藥

來蘇草

男子五淋白濁、女子赤白帶下、無論久患新起、切莫雜藥亂投、祇須將「來蘇草」代茶沖飲 輕者兩服重者四服、無不斷根、此草乃娑羅洲特產、本國輸入栽植以來、遠近患者爭相索服、莫不立效、並經呈奉內務部化驗之下、認爲確有獨特之神效、頒給證明書、足見其奏効宏速 確非尋常藥物所能及其萬一、歷年來治愈病者、何止數萬人、玆爲普及東北病家起見、特託 北京安福胡同潔廬 代爲分送、凡剪此廣告向該廬面索、當即奉送、不取分文、各埠通信索取者、可直接致函北京安福胡同二十六號潔廬、每服附中華郵票叁角五分（日金票或現大洋票亦可）詳細寫明地址、並所要服數、掛號寄來、一經收到、立即快郵將藥寄奉

上海春暉園駐京代理 潔廬敬啓

中國第一社會偵探奇情佳片

爲親犧牲

△張織雲女士爲女明星中最得觀衆歡迎者
△此片爲女士生平最得意的傑作
△此片爲女士留美前的最後留影
△加以張石川君的導演穿插處尤爲可觀

他以什麼犧牲？
她的犧牲有什麼代價？
我們要明了麼？
我們有去看的必要

明星影片公司出品

今日起在西崗 上海大戲院 開映五天

滿洲報星期副刊

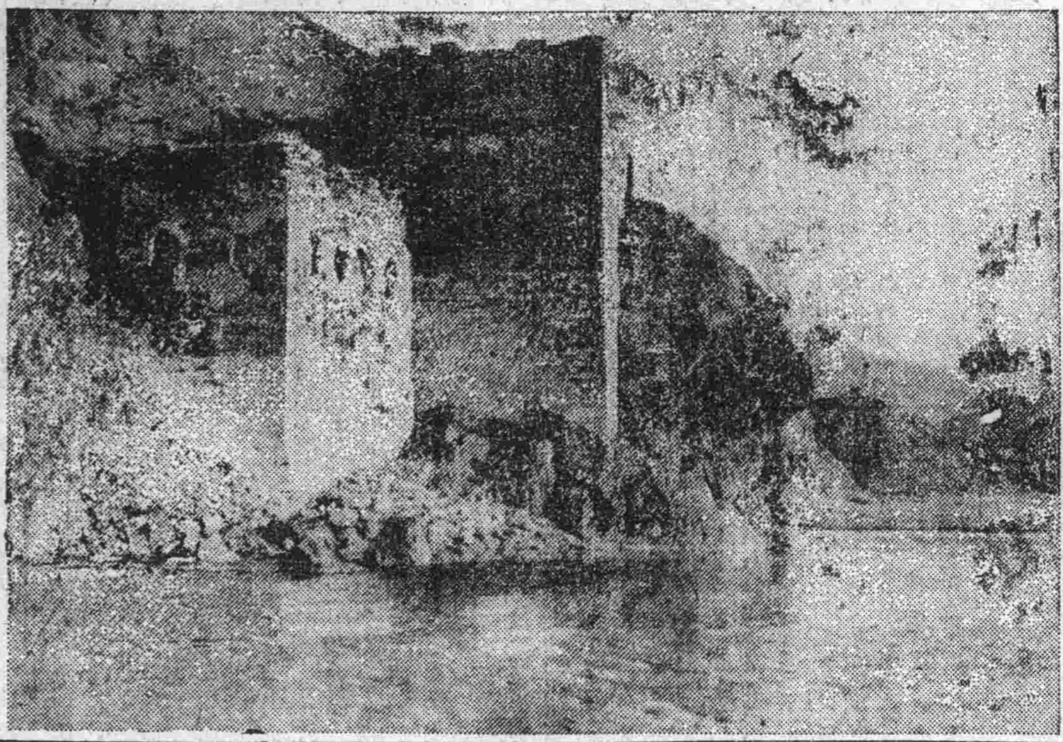

◇……長城附近之潮河……◇

性慾學的基礎知識 (雪痕)

地球上除却無生命的礦物外、在生物界一切有生命的動物、所以繁殖的唯一要素、自然脫不了兩性配合、假如動植物沒有兩性——雌雄的區別自然無所謂配合、自然沒有繁殖的要素、地球也要祇是一個地球而已沒有生命的現象活動着必呈死的黑暗的狀態 但是、自然界裏不許地球呈死的狀態、使生物界產生一切有生命的動植物、由兩性的配合、無盡藏的繁殖、繼續繁殖的生物界、端賴兩性生活而綿延其生命、現在的物質文明、東西文化 都從兩性配合底結果得來的、雖然無生命的礦物、也會為文明上提供許多材料、但亦須由有生命的動物、尤其是高等動物的人類、運用得法始使牠建功於文明上 除却人類以外的生物界裡的兩性繁殖、是供給人類生活的需求、人類對於生物界的供給、研究採用的方法、一時研究不得好法、便賴着人類的兩性配合、而傳種而繁殖人口、使後來者繼續着研究、精益求精、現代的科學、文學、哲學、及……學、都起源於兩性配合底結果？

性的生活、是生命的泉源、性慾學是人生切身的重大問題、既具有性的本能、則必須研討性的知識、欲使人有性的知識必須提倡性教育、關於這種教育、在歐美近數十年來、已經幾多學者與思想家、盡力提倡、所收的成績雖然未達到滿意的程度、若比較東方我們中國 則有霄壤之別了、我國對於性的問題、翻持偏見、以為兩性關係是神秘的穢褻的、自知發揮性的本能而已、幾乎都愚得不知兩性的性的利害關係與構造、許多哀史悲劇往往因缺乏性的知識而不斷發生、實在是阻止兩性合理的結合的障碍、所以性的知識要使作人的了解 性教育是當今的急務、不得不提倡想普及性教育、自然必研究性慾學 我也有研究性慾學的資格嗎？啊！實在沒有！實在不敢承當！不過把我所研究得來的淺薄識見不顧雜亂謹便寫些罷了！

人身上的組織、最原始的自是細胞、由細胞的互相聯絡集合成功各部各種的機能 像頭、手足、生殖器……等、各部有各部的功能、各種有各種的效用、而且在人身上的各部、是有各式樣的許多由細胞所組織成的囊、凡是囊裏面、都具備着一種或數種的液質、不時流出來、如口的唾液、胃的胃液等、生殖器的囊裡也有液質、並且有二種、一種是無用的、是向外排洩的、一種是有用的、要攝入內部去滋養各部的 所以我們須要緊留心保護這種發生滋養的流質的囊、不然會引起神經的衰弱思慮的滯鈍等、許多不好的徵象！但生殖器的囊裡的流質 有時也會因超過一定的人身內部需要的程度、而自然的排洩、所以我們對於每月或一定期間的排洩 是毋庸憂懼的

生殖器是性慾學的標的、是兩性的結合的總機關 對於牠的構造、亦須加以說明的

生殖器有三管五囊——一、睪丸二、貯精囊三、攝護腺管四、輸精管五、尿道、陰莖的構造是：中央是尿道、是精液的出口處、牠的外層 是一種類似海綿 狀態的細胞組織的、可以縮小 膨大的 當我們神經系裡的腦筋、因想起或目觸某種事物而引起肉慾時、血液就去充滿那段海綿狀的組織陰莖就膨脹起來的

腦神經、脊髓、生殖器的龜頭是互相關連的 受着或種刺戟引起性慾、同時便會引起其他部分衝動在腦神經裡腦可以說是個總樞由此分出幾個分支的中心點來、就像視覺、我們如果看到各種淫詞、小說、春宮、裸體美女等、便會由視覺報告給腦、因此刺戟引起性慾、其次如聽覺我們听得不正當的聲音、像淫蕩的 曲調——譬如現在盛行的洛子戲——由听覺報告給腦、也能引起性慾的衝動、其三嗅覺、我們鼻管裡聞到香氣和一般妖豔的化妝品的氣味使我們心魂飄蕩、而引起性慾的衝動、其四觸覺、我們觸到某種實物時、會發起性慾的衝動 我們最容易受接觸而引起性慾的、是嘴唇和龜頭兩部、其五記憶力凡從前所看見、聽見或經過的事實與行動、因記憶力而回想、也會引起性慾的、其六為幻想、這與回想不同 是從前並且現在都沒有的事自己胡思亂想造作些幻境因此由腦神經的傳遞、而衝動性慾 至於脊髓所以促起性慾衝動的原因有兩種、一種是熱度、物理學上的機械、都靠着熱度動作的人身上也是這樣、要是我們睡眠、的時候被褥太熱、不知不覺間便會促起性的衝動、還有一種是壓力、我們在睡眠時候、未放小便 以致膀胱脹滿 加壓到脊髓上、因此也會引起性慾的衝動但是這兩種衝動、並不關係於知覺的、生殖器的龜頭裡、也有神經、非常的靈感、由牠促起性慾的方法、也是有熱度和壓力——摩擦力自然也在內——睡眠時被褥蒸得太熱、或者行路時內為褲襠摩擦、都能挑起性慾、有許多未成年的、因為性慾的衝動、往々犯手淫、固然龜頭神經感覺很舒快但是牠的害處實在是極大、手淫能使有滋養的液質排洩出來、能使身體漸次衰弱 並且易得神經衰弱症 青年人因而神思迷離、以致荒廢學業的很多、這實在是可恐懼的

我所說的、不過是我所得性慾學最少一部分的基礎知識、我們要避免性的苦惱、要得到性的美快要提倡新性道德、當然要注意到性學慾、我固然不配講性慾學惟般望性學家——張競生不在內熱心提倡性教育希望為父母的應該開誠布公的使他子女得到正當的性的知識、免得在外面聽 許多穢褻的言語、引起性慾的衝動而作出種種不正行為、如嫖妓手淫等、禍延自身的妄動才好！

苗民風俗誌

◇……(二)(湘)……◇

制度 苗人為有語言無文字之民族、其言語與漢人完全不同、以余生長斯土之人、偶至其鄉如遊異邦與之辦事、諸多不便、殷實苗人子弟就傳讀書 學習漢文者師生均感困難、其鄉凡數十寨或百餘寨 有苗土司一員、據傳此種土司官、起於宋代中葉苗民未被征服以前、其同種中強暴者流、各以武力覇據村寨、劃地逞雄、割疆而守、宰制轄境、生殺予奪之權、操諸其手、聲勢赫耀、無異門羅主義之小諸侯、迨其死後、子孫承掌其職權、久則援以為例、成為一種不成文法世襲罔替之官職恰如萬世一系專制帝國之君主矣、明末清初時、雖經次第征服、設立州縣等漢官治理、無奈言語不通、情形隔閡野性未除、駕馭匪易、不得已仍存土司舊制、較易就範 不過土司官歸於州縣之節制 遇有重大事故 稟承州縣 意旨、較未征服前之權勢 削其大半、土司官以下復設苗守備及千把外額等苗官多員、共統苗兵二三千名不等、專供防禦盜匪捕拿等差役

服裝 男女皆蓄髮 一二月方梳挽一次、無論寒暖均不戴帽、夏天人皆頭頂稻草心所編織如雨傘大小圓形之遮陽、男子完全白色婦女雜以紅黃藍白黑各色、編以各種花樣 其邊際之周圍、圈以三寸寬之各色綢邊 正如舞台上扮演鳳陽花鼓戲女子所戴之草帽、頗為美觀、冬時男子概以二丈餘之青藍布纏於頭上、婦女則用紅綠色之布、或綢緞纏頭其狀與印度人相仿、所穿服裝概尚寬大而長之衣裳、其袖之大三倍於漢人所穿者、男子類皆青藍二色、女子紅綠黃三色最為普通、服之四周另鑲以五寸寬五色之繡花邊形式類似漢人古代之裝束 所最為特色者、即婦女項下皆戴寬約二寸銀條製成之圓圈 名曰項圈最大者與小磨盤相等、富家女子甚有帶至十餘圈之多、依次減小至最小者、恰叩其項、竟有全副重逾三四十兩者、誠為一累粗笨之裝飾品、然而苗間風尚最為重視其習俗以為欲悉人之貧富 即觀其婦女出外時所戴之項圈多寡即可知其大概

飲食 苗人飲食最為簡單而寒苦普通概以包米小米尤米芋等為常用食物、視大米白麵無異珍貴之品、多嗜野味 更喜生啖蛇虫等物、對於肉類、食牛馬犬者多食豬羊者少、一般習慣、無論貧富之家、必置大磁缸數口、將犬牛馬豬羊雞魚蛇等各種肉數百斤加以米粉數斗、及鹽十餘斤放於缸內、以泥堅封其口、倒置灰上二三年後、遇客至家、隨時取出烹炒以獻客、余至苗鄉時曾經親嘗、味甚鮮美、其他蔬菜之類亦不放置磁缸內、存儲二三年者、其味皆佳 大凡苗人嗜飲者衆、杯中物概係家庭間自行釀造所飲者、具經存儲十餘寒暑之遠年陳漿也

法律常識 (實)

保障人權條例的大意 (續)

限制維何、就是一切官署徵收稅捐、須經政府核准、如未經核准不得對於人民擅取稅捐、但於稅捐名目外、又有假借其他名義、抑勒人民捐納款項的 更有藉口徵發借用或罰款、巧取民財的、以致人民財產大受損失、所以條例第三條第二項特設明文禁止

此外還有一種保障的、不是財也不是身體……乃是民居、何謂民居、即刑律上所說的邸宅 無故而侵入、妨害安寧、法有常刑、理當科罰、而保障條例第九條之規定、更進一步、即軍政各官署實行搜查時、要有搜查票、如無搜查票、不得侵入民居、刑律上以無故侵入為犯罪 此則為搜查、雖不能謂為無故 然搜查不能無執照；無執照之搜查、人心詭譎、不可測度、未必不是冒官詐財、或是胡匪行搶、常聞有侵入民居者、自稱吏員、藉口搜查、於是翻箱倒篋、無所不為、見有貴金品、即捆載而去、也有虛聲恐嚇、栽贓誣賴、必達其勒索目的始能、此種情事、各處多有 人民受其害的、也不可勝數、所以然者、實因無可證明的執照所致、這個搜查票、就是專為搜查證明的搜查時、必携帶搜查票。以資人民辨識、條列規定的本旨、所以預防冒官詐財或胡匪行搶、並不僅為愼重搜查的手續而已、但携帶搜查票、如不使人民照驗、與不携帶等 故令依人民請求、隨時照驗、然搜查內亂及盜匪犯罪也可不必携帶搜查票、逕行侵入民居搜查、恐携帶搜查票、須先由長官頒發、未免費時僨事、而內亂及盜匪犯罪、搜查宜急不宜緩、稍一遲延、犯人即將潛逃罪證即將湮沒、所以不必携帶搜查票 也准許侵入民居搜查、但其為官署人員、不能無官署人員之標識、即照驗標識 證明其不虛也可、故條例第九條又設但書的規定

(未完)

性學上的大問題

（秋聲）

「性的問題」是人生第一件大問題」這句話可以說自古以來沒有不承認的人、所以古人常把男女飲食和飲食並論、性的問題之重要、可想而知了、但是「性」這個東西雖然和飲食一樣、人類如若和他斷絕關係、就有滅亡之憂、然而嗜好過了度、也和食多亂食無異、必定要引起身體上的重大的危險、從前的人要去預防、所以對小孩子們絕口不提、惟恐怕他們知道、平常彼此談話、也不肯公開談論性的問題、如若有人談起、聽的人不是掩耳而走、以爲穢不可聞、就是譏誚說的人不知羞恥、一面又提倡禮教、防止並非夫婦的男女亂交、甚至對於夫妻的性交、也爲之限制、說甚麼上異室、中士異床、下士異被、這些話雖然是從禮教上着想的、也何嘗沒有防止性交危險的意思哩、到了現在、漸々知道從前的方法不甚適用、就有許多人主張小孩子到成年的時候、父兄師保是要把性的知識教給他的、並且可以公開討論、叫人知道性交的利害得失、這種主張、表面上看起來雖然和從前相反、實際上都是想防止危險、避免亂交、不過一是消極、一是積極、一是用愚民政策想大家都能永不動心、一是本啓發主義、使人々都知道利害、能以行止得當

我這些話、差不多都是人所共知、實在可以不用多說、至于關於性交上的具體問題、我又不是醫生生理學家……也不配談、我現要研究的是因爲有了一個性的問題、發表出來、是可以爲研究者的材料並且可以警戒人、我且把這個問題發生之由來說一說罷！

這個性學上的大問題、發生地是大連、女子是一双著名姊妹花之一、這一双姊妹花、是天生的尤物、當女學生的時候、性慾就非常容易衝動、畢了業北歸故鄉、不甘寂寞、乃託病來連與某犢子者交、某犢子一箭双鵰、難以勝任、乃介紹其一與其友人張某、結爲露水夫妻、張亦紈袴子、胸無點墨、而臉甘過人、平常驕氣凌人、大有大有脾睨一切之慨、獨與某犢子交最密、盖人以類聚也客歲多季、張携某犢子所介紹之兩姊妹之一、赴某大鼻子旅館作巫山之會、不料張旣是黑籍迷魂、又爲色中餓鬼、彼女又淫蕩異常、極力迎合、顚鸞倒鳳、竟至數小時、大有欲罷不能之勢、迨至紗窗送曙、忽然雙々脫陽而死、館中侍者聞有物墜地作聲、急推門視之、見男女兩人、一絲不掛、均臥在地下、男子生殖器、還是和鼓槌一樣、女子方面、則雙峰夾小溪中、仍舊流水潺潺、兩人均將絕氣、知侍者固識其人、一時大動惻憫之心、就以男覆女一々爲之恢復原狀、又是按摩又是灌水、許久才將二人救活張感其德、酬以金錢、不意彼次日竟以一走了事、至今仍不給一錢、侍者每爲人道及、輒深恨其忘恩不置

這件事實在是性學上的一個大問題、我以爲可加研究有左列幾種

一、姓張的是黑籍中人、他性交久不停止、當是鴉片能壯陽的緣故、然而又何以到底脫陽呢

二、男子脫陽、何以女子又同時脫陽呢？

三、脫陽之後、施行救活的方法何以要恢復原來交合時的狀況？

四、聽說男女兩人都是青年貌美他們是不是相愛過度、才拚了命的呢？

五、是不是女子不要男子停止、所以男子雖排洩了、也假裝沒有排洩、再接再厲、以致於死呢

六、中醫和西醫、有甚麼救急方法和預防方法

七、張競生的性史上、彷彿說女子淫情一發動、陰戶就出水這水叫第一種水、陽具進入陰戶、這時候陰戶中又出一種水叫第二種水、交合到極快暢的時候所出的水、叫第三種水、這兩個男女脫陽所出的水、張競生似平沒有說過、不知道是甚麼水

關於此事、我們得到的教訓、就是男女性交、決不可久戰不止、這一双男女的脫陽、是幸而過着某侍者發見了、纔能死而復蘇如若不然、恐怕十分之九要做風流之鬼、而且這種事情 當事者都是恐怕被人看見聽着、實行的時候、莫不銷聲匿跡、有了危險很不容易發見、所以除了正式夫婦、或是妓女以外、其他男女、最好是不幹這種苟合的事、倘若迫不獲已、則以愈速爲愈妙

這兩個男女既然只知道一往直前、而且男的是紈袴子弟、女的是半吊子的女學生、都是假裝着有新思想的樣子、他們自然不知舊禮教爲何物、一方面對於性這個東西、又只有皮肉、沒有知識、怎樣有利、怎樣有害、我可以斷定他們一概是不知道的、他們弄到脫陽而止、豈非當然的結果、我談至此處、覺得又可以令我們得着一種教訓、就是禮教確是很有効用、性教育、也很要緊、我們如若反對禮教、就應當受性教育、求性的知識、如若以爲不必受性教育、求性的知識、就應當遵守舊禮教、二者決不可同時廢棄

我提出這個問題、諸位切莫當做說笑話、或以爲誨淫、因爲這個問題、是和人的生命很有關係的問題、大有研究的必要、所以我雖然不明白生理和醫學、也要就表面上談一談請大家討論討論如果能喚起許多人注意、知道裁制預防、不是大有益於人類麼？

◇雙星◇

（上左）爲胡蝶女士上海著名之電影女明星也寫眞爲女士所飾三國志黃巾賊中之何后（下右）爲黃柳霜女士女士生於美及長即在美爲電影演員

猴之戀愛

△同處怡然相得
△分居即欲自殺

美國加省大學心理學院丁羔波付博士、畜牝牡猴子各頭牝猴名「喬必」牡猴名「徒奇」數日前丁羔波付博士、使兩猴分居、牡猴「喬必」非常憂鬱、自行絕粒、呻吟飲泣、牝猴則鎭態度靜、然其不樂情形、已流露於外、後丁羔波付博士親至畜猴處查看情形、見「喬必」以首向籠中亂撞、並用口噬斷其尾、身上傷痕畢現、博士乃爲之敷治傷處、隨將牡猴送回與、彼同居兩猴子始怡然自得云

獨幕喜劇 言行一致？

（澹泊）

登場人物

劉其敖 被歡迎的偉人
王慈庵 歡迎者代表
陪賓 五七人
堂倌 二人
金桂 劉其敖所狎之妓女

開幕

歡迎會場整整齊齊設備在一個大菜館裏、賓主按次序坐定酒過三杯、代表人起立致歡迎辭

（王）我們素所欽仰、德高望重的劉先生、今天來到我們的歡迎席上了、這眞是我們無上的榮幸、但是這樣草草的筵席、不恭之甚、然勿論如何 總求先生多飲幾杯才好、再求先生把作人應取的步驟、演講一段、也使 我們得個作人的標準、諒熱的劉先生、不能推辭的能

（劉）今天蒙諸君這樣熱誠的歡迎我實在是非常的感激、想其敖本沒有什麼學問、而王先生却硬叫、我演說、我贊成不得、反對不能、只可胡談幾句罷、不相當之處、還求衆位指教

（衆鼓掌）

（劉）兄弟我、自身入社會以來、並沒有長處可供、獻出來的祇有一件事、可以減去我良心上的慚愧、那一件事呢？就是我從來對於已往的事莫撒謊、對於將來的事莫說過「言過其實」的大話、我的標語、就是「言行一致」四個字、我的信條有三、第一、有尊重人權、終身不作冶遊、第二、是……

堂倌急上、引動衆人視線、演講暫停

（堂倌）鄰座的妓女前來到場

金桂冉冉上

（金桂）衆位早來了嗎？我來添々酒罷、喲！那不是劉爺嗎？你什麼時候跑到這兒來了、因爲你今天早晨不辭而別、叫、我找得你好苦我一定要罰你的、我還要……

（劉）這是那裡說起、我——不認識你

劉其敖面赤過耳、衆人哄堂

新青年與舊禮教

（狂郎）

今日一般的青年、受潮流的洗滌、被歐化的薰染、已知覺悟不少切身的問題、如婚權自由、婦女解放等……但是每苦於社會上的批評、尙無解決問題的良法、我有許多的朋友、他們都是煩悶悲哀、甚至流入厭世的觀念、這是很可痛惜的！我有時怨他們太沒勇氣、然而也有時贊許他們、我曾向他們說過……

「你如果眞知道煩悶、你還是有感覺的、將來一定有你的盼望 那些沒有煩悶的、已是麻木不仁莫可救藥了！」

至於社會上禮俗的不公平、明眼人自能看破、一般財閥政閥、軍閥、學閥們、一般的假道德說仁義的先生們、只知排斥新禮教新思想、罵人家結婚自由、罵人家提倡男女平等 罵人家一切改良的運動等…自家全不個人看看自已、還正逛窰子、吃大煙、打麻將、收養小老婆子呢 姨太太早已刑綠頭巾給他載上了 他還說「男女授受不親禮也！」嗚呼哀哉！天何不公、至於此亟呵？

然而論理是沒工夫和他們論去了、他們雖是那樣的頹落、那樣的犯罪 而社會上能原諒他們、因爲社會就是、他們居留所、他們的中毒已深、他們的惡勢已固所以他們得著保全的護符．

「世間有種最通行的迷信、叫做「服從多數的迷信」人都以爲多數的公論總是不錯的 易卜生絕對的不承認這種迷信、他說「多數黨總在錯的一邊、少數黨總在不錯的一邊！」胡適文存、卷四、二十六頁

這個理實在很對、亦頗明顯、比如在早大姑娘裹小脚的事、社會上誰不贊美三寸金蓮呢、可是時至今日 才知道牠絕對的錯誤了、而現在社會上贊許的 焉知將來就不錯嗎？現在社會所反對的 又焉知將來不是極對的嗎？

所以社會上的不公平的公是公非、吾們大可不必過問 吾們只要凡作一事、問諸良心而無愧 推求眞理而不背、那就可以勇往直前 拿自已的腦子作腦子 那才是眞正的新青年呢！

拾六年 八、八、長春

風靡全球之女子剪髮

（鋼人）

今試執途人而問之曰、二十世紀之世界的流行爲何物、則莫不首屈一指曰、女子之剪髮哉、女子之剪髮哉、據歐美統計家言、剪髮女子、自數字上計算之、美洲爲八〇、歐洲爲七〇、試一遊世界流行國之法蘭西巴黎、則見其來者往者、貧者富者、老者幼者 莫不鳴尾翩々、以短髮相尙、法國第一流新聞 曾以趣語嘲之曰「今若一過巴黎市、僅觀其上不觀其下、僅望其頭、不望其足 則無男女之區別」蓋由是而可推知矣 再觀其服裝、男平女平、若於無從辨別、最近則殆全然模做男子、多流行拿破崙式、影響所及、帽亦變其形式 昔之帽簷垂肩者 今則剪其羽翼、悉易爲淺綠式、機敏之理髮店、獻察心理 藥破幾微、門前廣告牌、巧繪各種圖式 大肆宣傳、以廣招徠、於是前之營業、僅限於男子者、今則兼及婦女矣 前之收入僅僅片面者、今則雙方矣 利且倍焉、生意之興隆、良有由也、豈無故哉、今則風起雲湧、滔滔橫渡太平洋而來、波及我國婦女界 上自大家閨秀、下至靑樓妓女、罔不是則是效 風行海內、無間南北、即關河四塞、遠在西陲之陝西 亦且流行焉、而尤以上海爲最甚、吾人撫今思昔、安得不代爲梳頭娘役、叫苦連天、然則謂之風靡全球、夫誰曰不宜

女子剪髮的贅言

（狂郎）

自從某報、禁閣以來、頓失了一良友 兩月來煩悶已亟作稿的興頭、事況寂 近除投去北京某報兩段小品外 甚麼也沒有作 慵散消閑、感無聊得很 昨天新訂一份滿洲報、就止瞧見星期副刊的一頁上面的材料、頗爲豐富、傅立魚先生的到海邊去 鼓舞青年不少 競環 寸草兩先生的文藝 也是饒有可以鑑賞之作品 後閱到雪痕先生所提倡的髮的革命 和可憐女士的響應髮的革命 兩篇文章、想是女子剪髮問題的爭辯、已經鏖戰多日了 我讀 兩文以後、尤其是讀了可憐女士文內所引反對者之批評、對當時不禁惹起我好張嘅的皮氣 煽動了我的心火、又熱燒起來！

曾記得六七年前 我在高小時代、吾師瘦影六郎 自北大假回鄉 代授吾級的國文 在一個星期日 他主席開了一次辯論會 就是討論這個女子剪髮問題、當時會序的組織、並未分組、只個人發表一已的意見 當時衆口同聲 全主反對、只我自已、想了三個簡單的理由、起而駁難 一是節省每日梳洗的時間 二是清潔而無油垢 三是不載首飾 儉省金錢、結果竟獲全勝、吾師瘦影六郎、大加獎許、反對者雖氣忿不平、然而强詞奪理 究無有理的主張、也就甘收下鋒了！

時至今日舊習漸已打破、女子剪髮、已無待辯、不想竟有頭腦頑固、食穀不化之輩、伸嘴弄舌批評女子剪髮、猶藉口罵人、眞是時代的怪物、我想他們的腦子裡、已如頑鐵敗絮、毫無人氣、簡直不配合他們論理、合他們論理、也怕不免對驢彈琴呵！

雪痕先生 可憐女士 你們是勇敢的先鋒、盼望只要勇往直前的去作喊 不要分神於敵人的障碍、吾們如果是讀書人 就當實行「見義不爲 是爲無勇」「如惡惡臭、如好好色」「見善如不及」「貧賤不移、富貴不淫、威武不屈」這些聖訓、當去人欲存天理 留髮爲美觀起見「或謂女子蓄髮有一種柔婀的美」是人慾、剪髮省時間 講衛生、省金錢是天理 朋友們 狂郎不才 願助三通戰鼓、吶喊於後！

拾六、八、八、長春

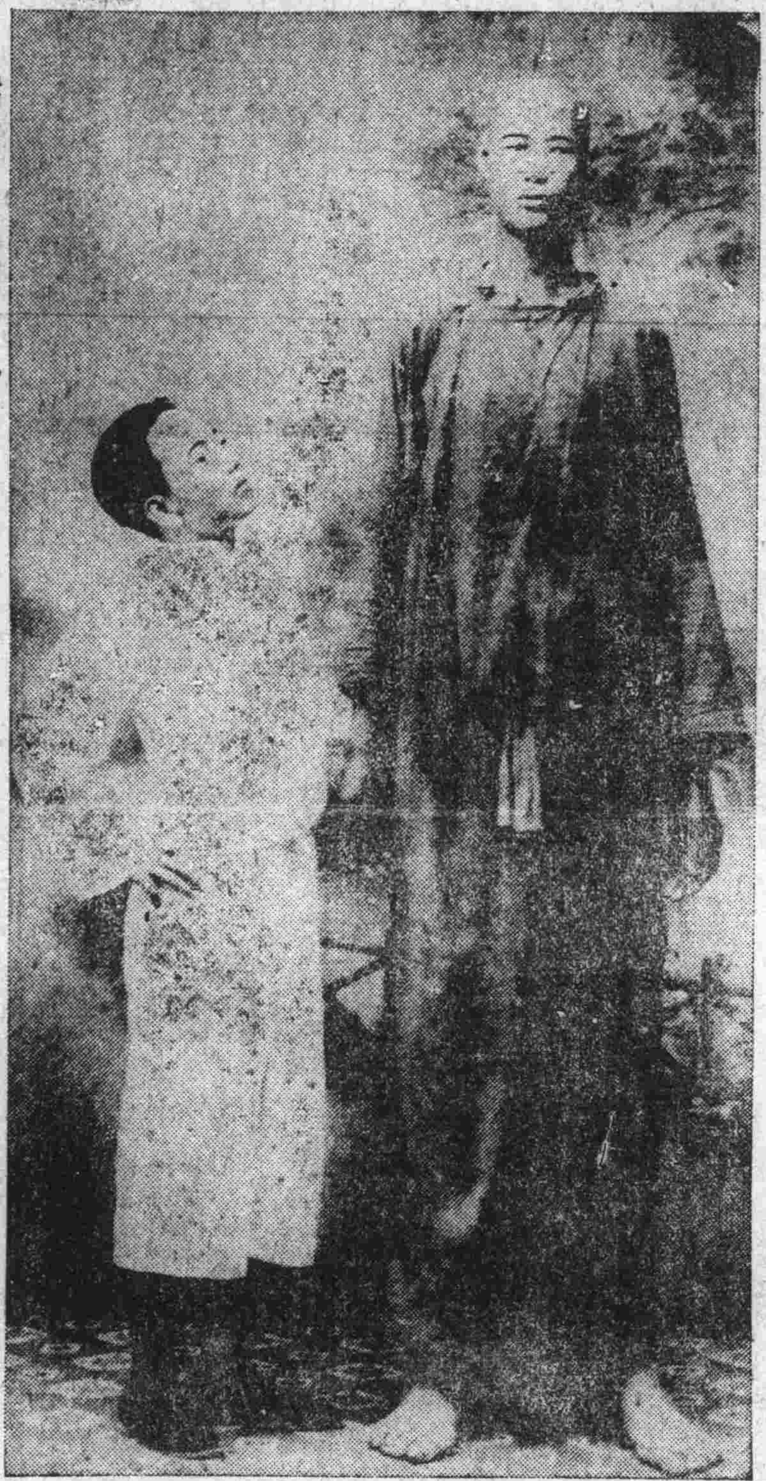

◇稀有之長人◇ 長人王玉金營口田庄台籍現年正廿七歲身長七尺八寸與北京農事試驗場看門之二長人頗相伯仲

小說 連環的愛（六）

（寸草試作）

第二回 痴男女分道揚鑣

吳蕙因爲蘭亭是很有知識的人、又是她々哥最好的朋友、所以對於蘭亭、頗爲敬重、每次和蘭亭見面、或是說話的時候、態度都是異常和藹

蘭亭和吳蕙見面之初、既然就傾心注意、以後吳蕙對待他又是這樣的好 所以他對吳蕙的感情、就一天深一天、因爲他的醫院 離吳家不遠 故此他的脚步、簡直沒有隔一天不踏吳家的門戶、逢著假期、吳蕙在家裏、蘭亭來了、常常拿起樂器、很高興的奏將起來、吳蕙就和之以歌、或是一個人奏中樂 一個人奏西樂、兩相應和、更爲可聽、大有古人說的南面王不易之樂、設或有一天沒有看見吳蕙、他就神昏顛倒 他有幾次也想起來了、要託人向吳家提媒、但是又一想起吳蕙雖然在男女同學的大學肄業 却從來沒有聽說有男朋友、而且和吳家來往的人、以及和他家有關係的方面、也沒有看見有可以和吳蕙配成一對的人、又沒有聽着說有誰要和他締結婚約 所以他就很放心、打算自已先和吳蕙聯絡、等到愛情濃厚、自然沒有人可以奪得去

自從在公園裏、遇着張荷生、看見了吳蕙對待荷生的情形當時很不暢快 回去之後、越想越疑惑、一會兒以爲吳蕙必定鍾情於這姓張的同學、一會兒又以爲這是她的交際手腕、不至於是戀愛的表現、想來想去、最後決定還是託人向吳國香和他的母親表示々々的好

第二天、他就託了一個同學的、叫他作爲自已的意思、向吳國香說媒

這位同學、就到吳家對國香說「我今天來找老哥、非爲別事、就是因爲令妹是一個有學問的女子 必須一個品學兼優的人物、方可配的上她、我想起一個人來、最爲相宜、這個人是咱們同學、並且和你最好、他的一切事情、你都是知道的 這個人如果和令妹結婚、實可謂珠聯璧合」

國香說「你說的是誰呢？」

這位同學答道「是謝蘭亭、你看好不好？」

國香說「我倒非常贊成、但是這件事是舍妹的終身大事、必須稟告家母、也要徵求舍妹的同意、纔能定奪」

這位同學的說「就請你和老太太令妹商量商量、給我一個回信罷！」

國香答道「我明天准給你回信」這位同學告辭走的時候、國香一面送他、一面又說「我們都是老同學、無論甚么事、都可以直言無隱、舍妹的婚事、我也久已注意到蘭亭、家母又很喜歡他、我想這件事、倒有十之八九、有成功的希望哩！」

這位同學說「那麼！連老哥都這樣說、這件事是一定可以成功的了 我就準備着喝喜酒罷！」

國香因爲他母親平常很喜歡蘭亭、他妹妹對蘭亭也有好意所以他就不知不覺的說出十拿九穩的話來、這位同學因爲國香這說、自然更以爲一定可成、當時出了吳家、就一直跑到成春醫院、一五一十的、告訴蘭亭、蘭亭更歡喜達於極點

誰知國香和說媒的同學談話的時候、吳蕙正從窗外經過、彷彿聽着他哥々說 舍妹的終身大事……

◎啓明書社最近運到

新書目錄

△貨幣論 大洋八角
△匯兌論 大洋九角
△保險學 大洋一元四角
△統計學 大洋一元
△零售學 大洋五角
△進貨學 大洋八角
△商品學 大洋五角
△商業地理 大洋一元
△商業歷史 大洋一元二角
△商業簿記 大洋九角
△商業道德 大洋三角五分
△商事要項 大洋五角
△商人寶鑑 大洋一元六角
△商法原理 大洋六角
△經濟史觀 大洋五角
△廣告須知 大洋四角
△中國商業史 大洋八角
△上海通商史 大洋二角五分
△新式販賣術 大洋六角
△近世窗飾術 大洋四角
△商標法要義 大洋二角五分
△食品經濟學 大洋五角
△銀行簿記法 大洋一元二角
△信託公司概論 大洋二角
△銷貨法五百種 大洋五角
△現代商業經營法 大洋六角
△商店組織管理法 大洋八角
△工業藥品大全 大洋二圓四角
△日用工藝品製造法 大洋五角
△香粧品製造大全 大洋二圓四角

◎謹告
外埠函購須照定價加一計算但用日本郵票二分以內者爲適宜特此

大連市沙河口
大正一三五
啓明書社
電九四二七番

今此發售

獅牌唱盤

西皮 玉堂春
二黃 寶蓮燈
二黃 六月雪
秦鳳雲

二黃 二進宮
碧雲蘭
張少甫
趙寶慶

留聲機器製造處 大連市秋月町十一番地
福泰公司
電話九〇五七番

獨家經售 大連市信濃町五十六番地
山葉洋行
電話四一四八番
分號奉天浪速通三六番地 電話六九八番

代理店字號

哈爾濱 商品陳列館
齊齊哈爾 大豐洋行
洮南 平馬商店
鄭家屯 三益號
吉林 裕泰號
長春 金泰洋行
慶平街 大和洋行
開原 甲原成美堂
鐵嶺 戶澤東太商店
奉天 豐泰號
安東 北角時計店
本溪湖 中和洋行
錦縣 商品陳列館
鞍山 濱田樂器店
遼陽 天土時計店
營口 近江洋行

發行人 西片朝三 編輯人 金念曾 印刷人 金藝掌